

RELAZIONE SULLA GESTIONE ANNO 2023 AZIENDA SANITARIA LOCALE ASP POTENZA

Sommario

1. CRITERI GENERALI DI PREDISPOSIZIONE DELLA RELAZIONE SULLA GESTIONE	4
2. GENERALITÀ DEL TERRITORIO, DELLA POPOLAZIONE ASSISTITA E DELL' ORGANIZZAZIONE DELL'AZIENDA SANITARIA LOCALE DI POTENZA.....	4
3. GENERALITA' SULLA STRUTTURA E SULL'ORGANIZZAZIONE DEI SERVIZI DELL'AZIENDA SANITARIA LOCALE DI POTENZA	10
3.1 ASSISTENZA OSPEDALIERA	10
STRUTTURE A GESTIONE DIRETTA	10
PRESIDI IN CONVENZIONE.....	11
SPDC DI POTENZA E DI VILLA D'AGRI	15
OBIETTIVI DI ATTIVITÀ DELL'ESERCIZIO 2023 E CONFRONTO CON IL LIVELLO PROGRAMMATO (DGR 136/2023 AGGIORNAMENTO 2023) - AREA ASSISTENZA OSPEDALIERA	16
3.2 ASSISTENZA TERRITORIALE	18
STATO DELL'ARTE	18
3.3 PREVENZIONE	18
STATO DELL'ARTE	18
4.1.1 ASSISTENZA FARMACEUTICA	33
4.1.2 ASSISTENZA DOMICILIARE.....	35
SPECIALISTICA AMBULATORIALE - CENTRI ESTERNI ACCREDITATI (Art. 25 legge 833/78)	54
4.1.4 ASSISTENZA RIABILITATIVA	57
Spesa Strutture Accreditate e Convenzionate - art. 26 legge n. 833/1978	57
4.1.5 ASSISTENZA TERMALE	66
4.1.6 DIPARTIMENTO SALUTE MENTALE	67
STRUTTURE PSICHIATRICHE PER ATTIVITÀ RESIDENZIALI E SEMIRESIDENZIALI ASP.....	67
CENTRO SALUTE MENTALE: CSM ASP	69
DAY HOSPITAL PSICHIATRICO TERRITORIALE DI LAURIA E DI MELFI	72
CENTRO DIURNO PER PAZIENTI CON MISURE DI SICUREZZA (CDPMS)	72
ASSISTENZA ALLE DIPENDENZE	73
IL CENTRO DI RIABILITAZIONE ALCOLOGICA.....	76
IL CENTRO PER I DISTURBI ALIMENTARI.....	77
4.1.7 ASSISTENZA RESIDENZIALE E SEMIRESIDENZIALE TERRITORIALE.....	79
RSA MARATEA.....	80
OBIETTIVI DI ATTIVITÀ DELL'ESERCIZIO 2023 E CONFRONTO CON IL LIVELLO PROGRAMMATO –DGR 136/2023 AGGIORNAMENTO 2023. - AREA ASSISTENZA TERRITORIALE	92
5.PREVENZIONE	103
ATTIVITA'DEL DIPARTIMENTO DI PREVENZIONE DELLA SALUTE UMANA	103
5.1.2 - IGIENE DEGLI ALIMENTI E NUTRIZIONE (SIAN)	107
5.1.3 - MEDICINA DEL LAVORO E SICUREZZA DEGLI AMBIENTI DI LAVORO	108
5.1.4 - PREVENZIONE, PROTEZIONE, IMPIANTISTICA NEI LUOGHI DI LAVORO	112
ATTIVITA'DEL DIPARTIMENTO DI PREVENZIONE DELLA SANITA' E BENESSERE ANIMALE	124
5.1.6 AREA "A" - SANITÀ ANIMALE.....	124
5.1.7 AREA "B" - IGIENE DELLA PRODUZIONE, TRASFORMAZIONE, COMMERCIALIZZAZIONE, CONSERVAZIONE E TRASPORTO DEGLI ALIMENTI DI ORIGINE ANIMALE E LORO DERIVATI.....	125

6. LA GESTIONE ECONOMICO-FINANZIARIA DELL'ASP: SINTESI DEL BILANCIO E RELAZIONE SUL GRADO DI RAGGIUNGIMENTO DEGLI OBIETTIVI ECONOMICO- FINANZIARI.....	140
6.1 Confronto CE consuntivo 2022/Consuntivo 2023 e scostamenti	141
6.2 Costi per Livelli di Assistenza e scostamenti.....	143
6.3 Conclusioni.....	144

1. CRITERI GENERALI DI PREDISPOSIZIONE DELLA RELAZIONE SULLA GESTIONE

La presente relazione sulla gestione, allegata al bilancio di esercizio dell'anno 2023, è stata predisposta in conformità a quanto specificato nell'allegato 2 del D. Lgs. 118 del 23.06.2011 e s.m.i. e redatta in ossequio alle prescrizioni previste dall'art. 2428 del Codice Civile ed ai principi contabili nazionali (OIC), fatte salve le ulteriori e diverse previsioni del D. Lgs. 118/2011.

La relazione contiene tutte le informazioni minimali richieste dal citato decreto, nonché le informazioni supplementari ritenute necessarie per una rappresentazione esaustiva della gestione sanitaria ed economico-finanziaria dell'Azienda Sanitaria Locale di Potenza nell'anno 2023.

2. GENERALITÀ DEL TERRITORIO, DELLA POPOLAZIONE ASSISTITA E DELL'ORGANIZZAZIONE DELL'AZIENDA SANITARIA LOCALE DI POTENZA

L'Azienda Sanitaria Locale di Potenza (ASP) include il territorio della provincia di Potenza che ricomprende 100 comuni per una superficie complessiva di 6.594,44 Km². Essa rappresenta una realtà complessa considerato l'aspetto orografico del territorio (in gran parte montuosa, intersecata da vallate), le problematiche socio-economiche ivi presenti, e l'insufficienza delle infrastrutture che non riescono sempre a garantire adeguati collegamenti.

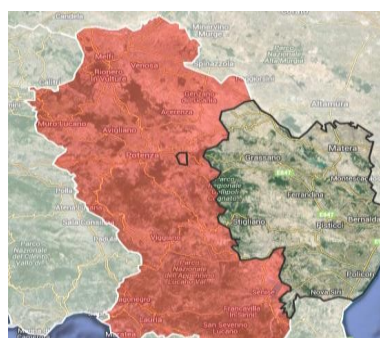

DENSITA' ABITATIVA ED URBANIZZAZIONE

La rappresentazione delle principali variabili demografiche provinciali, quali l'estensione territoriale, la densità abitativa, la distribuzione degli abitanti per sesso e per età, il numero di famiglie residenti, l'incidenza degli stranieri, è contenuta nelle tabelle che seguono:

TERRITORIO		DATI DEMOGRAFICI (01/01/2023 ISTAT)		
Regione	BASILICATA	Popolazione (n.)	346.475	
Sigla	PZ	Maschi (%)	170.854	
Comune capoluogo	POTENZA	Femmine (%)	175.621	
Comuni nella provincia	100	Stranieri (%)	11.886	3,4%
Superficie (kmq)	6.594,44	Età media (anni)	47,74	
Densità abitativa (abitanti/kmq)	52,82			
<u>Dati ISTAT al 01/01/2023</u>				

PROFILO DEMOGRAFICO

Nel territorio dell'ASP di Potenza risiedono 346.475 abitanti di cui 64.470 nella città capoluogo (dati Istat al 01.01.2023), per una densità abitativa media di 52,82 ab/kmq. Il 50,7 % della popolazione è di sesso femminile, mentre il 49,3 % è di sesso maschile.

Struttura della popolazione dal 2002 al 2023

L'analisi della struttura per età di una popolazione considera tre fasce di età: **giovani** 0-14 anni, **adulti** 15-64 anni e **anziani** 65 anni ed oltre. In base alle diverse proporzioni fra tali fasce di età, la struttura di una popolazione viene definita di tipo *progressiva*, *stazionaria* o *regressiva* a seconda che la popolazione giovane sia maggiore, equivalente o minore di quella anziana.

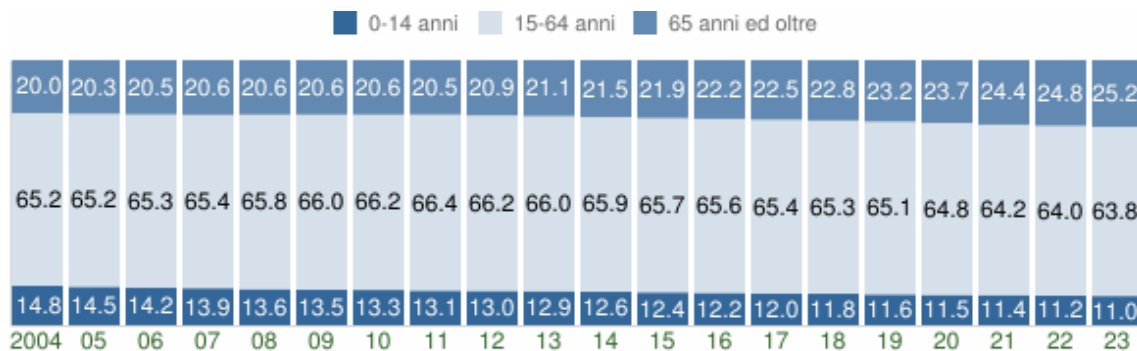

Struttura per età della popolazione (valori %) - ultimi 20 anni

PROVINCIA DI POTENZA - Dati ISTAT al 1° gennaio di ogni anno - Elaborazione TUTTITALIA.IT

Il grafico in basso, detto **Piramide delle Età**, rappresenta la distribuzione della popolazione residente in Basilicata per età e sesso al 1° gennaio 2023. I dati per stato civile non sono al momento disponibili. La popolazione è riportata per **classi quinquennali** di età sull'asse Y, mentre sull'asse X sono riportati due grafici a barre a specchio con i maschi (a sinistra) e le femmine (a destra).

In generale, la **forma** di questo tipo di grafico dipende dall'andamento demografico di una popolazione, con variazioni visibili in periodi di forte crescita demografica o di cali delle nascite per guerre o altri eventi.

In Basilicata ha avuto la forma simile ad una **piramide** fino agli anni '60, cioè fino agli anni del boom demografico. Da notare anche la maggiore longevità femminile degli ultra-sessantenni.

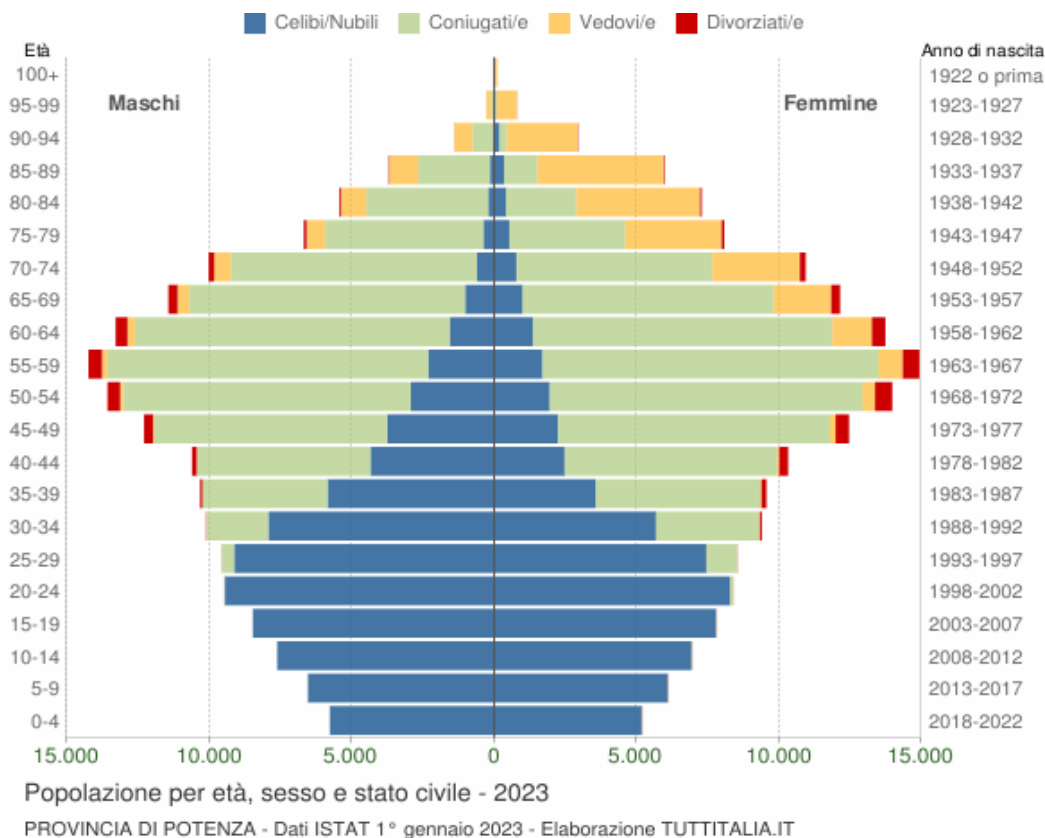

La piramide dell'età della provincia di Potenza conferma la tendenza, generalizzata sul territorio nazionale, alla contrazione delle classi di età più giovani, per effetto del calo della natalità e la crescita delle classi di età comprese nell'intervallo 65 e oltre. L'età media della popolazione è di 47,74 anni.

Distribuzione della popolazione 2023 - provincia di Potenza

Età	Celibi /Nubili	Coniugati /e	Vedovi /e	Divorziati /e	Maschi	Femmine	Totale	
								%
0-4	10.948	0	0	0	5.768 52,70%	5.180 47,30%	10.948	3,20%
05-set	12.635	0	0	0	6.535 51,70%	6.100 48,30%	12.635	3,60%
ott-14	14.549	0	0	0	7.612 52,30%	6.937 47,70%	14.549	4,20%
15-19	16.262	2	0	1	8.474 52,10%	7.791 47,90%	16.265	4,70%
20-24	17.745	127	0	7	9.476 53,00%	8.403 47,00%	17.879	5,20%
25-29	16.569	1.516	3	13	9.566 52,80%	8.535 47,20%	18.101	5,20%
30-34	13.604	5.794	20	90	10.115 51,90%	9.393 48,10%	19.508	5,60%
35-39	9.405	10.180	46	250	10.325 51,90%	9.556 48,10%	19.881	5,70%

Età	Celibi /Nubili	Coniugati /e	Vedovi /e	Divorziati /e	Maschi	Femmine	Totale	
								%
40-44	6.818	13.543	95	476	10.608 50,70%	10.324 49,30%	20.932	6,00%
45-49	5.985	17.738	246	793	12.298 49,70%	12.464 50,30%	24.762	7,10%
50-54	4.879	21.079	545	1.043	13.573 49,30%	13.973 50,70%	27.546	8,00%
55-59	3.996	23.069	1.052	1.055	14.241 48,80%	14.931 51,20%	29.172	8,40%
60-64	2.923	21.564	1.660	881	13.290 49,20%	13.738 50,80%	27.028	7,80%
65-69	2.014	18.508	2.422	630	11.432 48,50%	12.142 51,50%	23.574	6,80%
70-74	1.382	15.522	3.652	395	10.021 47,80%	10.930 52,20%	20.951	6,00%
75-79	909	9.636	4.035	186	6.681 45,20%	8.085 54,80%	14.766	4,30%
80-84	620	6.756	5.235	112	5.433 42,70%	7.290 57,30%	12.723	3,70%
85-89	490	3.694	5.444	57	3.693 38,10%	5.992 61,90%	9.685	2,80%
90-94	233	974	3.121	19	1.399 32,20%	2.948 67,80%	4.347	1,30%
95-99	60	133	876	3	275 25,70%	797 74,30%	1.072	0,30%
100+	10	12	128	1	39 25,80%	112 74,20%	151	0,00%
Totale	142.036	169.847	28.580	6.012	170.854 49,30%	175.621 50,70%	346.475	100,00%

Dati ISTAT al 31/12/2023

L'anagrafe degli assistiti è lo strumento attraverso cui l'azienda ASP di Potenza stabilisce i rapporti con i suoi utenti. Il numero degli assistiti si diversifica da quello della popolazione residente ISTAT a causa dell'iscrizione di nuovi assistiti e della cancellazione di quelli trasferiti o cessati per altre cause. Tale attività viene realizzata non solo per i residenti ma anche per gli altri cittadini italiani che per vari motivi hanno diritto ad essere assistiti dall'ASP di Potenza.

Nella tabella sottostante si rappresenta la distribuzione degli assistiti per fascia di età e sesso registrati nell'anagrafe aziendale nell'anno 2023.

DISTRIBUZIONE DELLA POPOLAZIONE ASSISTITA PER FASCIA DI ETÀ'						
Periodo Gennaio-Dicembre 2023 e confronto con lo stesso periodo dell'anno precedente						
CLASSE DI ETÀ'	Periodo: Gennaio-Dicembre 2023			Periodo: Gennaio-Dicembre 2022		
	Maschi	Femmine	TOT.	Maschi	Femmine	TOT.
0 -13 anni	16.868	15.499	32.367	16.887	15.521	32.408
14 -64 anni	118.493	116.702	235.195	118.302	116.554	234.856
65-74 anni	22.639	24.073	46.712	22.626	24.067	46.693

DISTRIBUZIONE DELLA POPOLAZIONE ASSISTITA PER FASCIA DI ETÀ ¹						
Periodo Gennaio-Dicembre 2023 e confronto con lo stesso periodo dell'anno precedente						
CLASSE DI ETÀ ¹	Periodo: Gennaio-Dicembre 2023			Periodo: Gennaio-Dicembre 2022		
	Maschi	Femmine	TOT.	Maschi	Femmine	TOT.
> 75	20.809	29.701	50.510	18.807	27.353	46.160
TOTALE	178.809	185.975	364.784	176.622	183.495	360.117

Fonte dati: Quadro G. - MODELLO MINISTERIALE FLS 11 – Anno 2023

L'esenzione è riconosciuta per malattia rara, per reddito, per specifica patologia e per invalidità. Gli assistiti esenti da ticket nell'anno 2023 sono stati 297.067.

ASSISTITI CON ESENZIONE DA TICKET - ANNO 2023	
per età e reddito	105.402
per altri motivi	191.665
TOTALE	297.067

Fonte dati: Quadro G. - MODELLO MINISTERIALE FLS 11 – Anno 2023

Si fa presente che i suddetti dati, relativi alla popolazione assistita, non differiscono da quelli ISTAT e da quelli utilizzati dalla Regione per il riparto del fabbisogno sanitario regionale standard.

L'**organizzazione aziendale** è articolata nelle funzioni: amministrativa, tecnico, logistica, di prevenzione, territoriale ed ospedaliera.

Gli organi dell'Azienda sono:

- Direttore Generale;
- Collegio Sindacale;
- Collegio di Direzione.

Lo svolgimento delle **funzioni direzionali** è supportato da:

- Strutture di Staff;
- OIV;
- Organismi previsti (Conferenza dei Sindaci, Consiglio dei Sanitari, Comitato Etico, Comitati Consultivi Misti, Comitato Unico di Garanzia).

La **funzione di prevenzione** si articola in:

- Dipartimento di Prevenzione Collettiva della Salute Umana;
- Dipartimento di Prevenzione della Sanità e Benessere Animale.

La **funzione territoriale** è svolta dai Distretti Sanitari di Base: Distretto di Melfi, di Venosa, di Lauria, di Villa D'Agri, di Senise e di Potenza;

La **funzione ospedaliera** si articola nei:

- Presidi Distrettuali per le Post Acuzie;
- Dipartimento interaziendale di Oculistica;

- Dipartimento Post Acuzie e continuità ospedale territorio;
- Dipartimento Salute Mentale.

ASSETTO ORGANIZZATIVO AZIENDALE

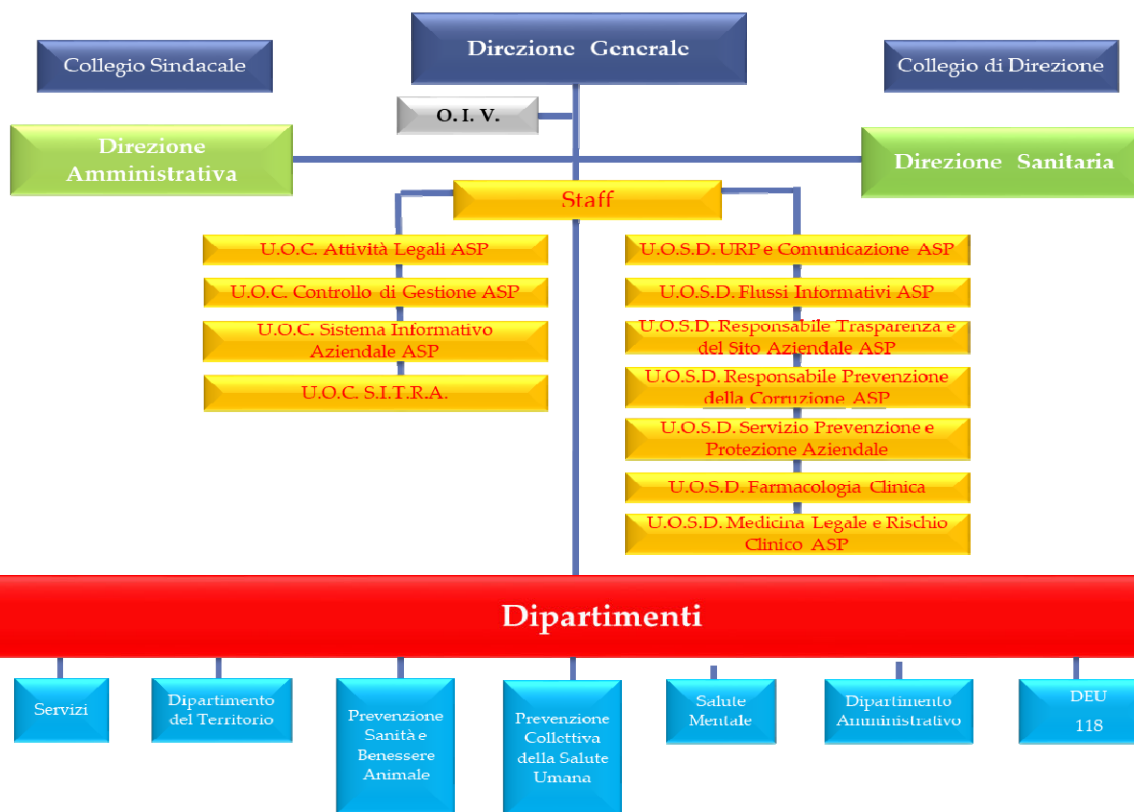

3. GENERALITA' SULLA STRUTTURA E SULL'ORGANIZZAZIONE DEI SERVIZI DELL'AZIENDA SANITARIA LOCALE DI POTENZA

3.1 ASSISTENZA OSPEDALIERA

STRUTTURE A GESTIONE DIRETTA

Le strutture che ospitano i posti letto per le attività di post acuzie sono: il Presidio Distrettuale di Venosa, il Presidio Distrettuale di Chiaromonte, il Presidio Ospedaliero di Lauria, Hospice di Lauria e la Fondazione "Don Carlo Gnocchi Onlus"; Si tratta di attività di riabilitazione (cod. 56) e lungodegenza (cod. 60).

Come si evince dalla tabella sottostante I posti letto per le post-acuzie relativi alle strutture in esame, attivi nell'anno 2023 sono 197, di cui 188 in regime ordinario e 9 in regime di DH.

INDICATORI DI ATTIVITA' ANNO 2023			
STRUTTURA	NUMERO P.L	NUMERO GIORNI DI DEGENZA	NUMERO GG DEGENZA MEDIA = numero gg di degenza /numero ricoveri
HOSPICE LAURIA	6	644	21,47
POD VENOSA:			
Covid-19- lungodegenza - Venosa	35	406	15,04
Medicina Fisica e Riabilitazione	12	926	28,94
Medicina interna-lungodegenza-Venosa	12	1.131	28,28
TOTALE INDICATORI POD VENOSA	59	2.463	24,88
POD LAURIA:			
Area Medica Lungodegenza Lauria	16	4.135	25,52
Riabilitazione Lauria	4	867	33,35
Riabilitazione Lauria DH	4	170	12,14
TOTALE INDICATORI POD LAURIA	24	5.172	25,60
POD CHIAROMONTE:			
Covid-19- lungodegenza	28	307	19,19
Lungodegenza Riabilitativa	16	4.934	29,37
TOTALE INDICATORI POD CHIAROMONTE	44	5.241	28,48
DON GNOCCHI- ACERENZA:			
lungodegenza	16	3.885	27,75
Riabilitazione	43	16.674	33,48
Riabilitazione DH	5	240	24,00
TOTALE INDICATORI DON GNOCCHI	64	20.799	32,10
TOTALE POSTI LETTO	197	34.319	

Fonte AIRO al 31/03/2024

PRESIDI IN CONVENZIONE

Il Presidio in convenzione con l'Azienda è la Casa di Cura Universo Salute S.r.l. di Potenza che svolge attività di riabilitazione (cod. 56) con 24 posti letto e di lungodegenza (cod. 60) con 16 posti letto.

Codice Ministeriale	POST-ACUZIE	POSTI LETTO GENNAIO-DICEMBRE ANNO 2023		
		ORDINARI	DAY HOSPITAL	DAY SURGERY
Universo Salute S.r.l. di Potenza				
56	Riabilitazione	24	0	0
60	Lungodegenza	16	0	0
Totale Posti letto Centro Riabilitazione Opera Don Uva		40	0	0

Fonte AIRO al 31/03/2024

INVESTIMENTI EFFETTUATI E FONTE DI FINANZIAMENTO DEGLI INVESTIMENTI: ATTREZZATURE SANITARIE ED APPARECCHIATURE ELETTROMEDICALI –MOBILI E ARREDI – ATTREZZATURE GENERICHE E AUTOMEZZI- ANNO 2023

Attrezzature sanitarie e scientifiche ed apparecchiature elettromedicali				
Descrizione bene	Destinazione	PROGETTO/Fondi	QTA' ORDINATA	TOTALE
1024932 - FACO-EMULSIFICATORE	POD CHIAROMONTE	POTMAS	1	97.234,00 €
1024997 - LASER RETINICO	POD CHIAROMONTE	FINDGR1518/2016	1	96.624,00 €
A104791 - BARELLA	SPDC POTENZA	BILANCIO	1	2.691,93 €
1025236 - Sedia a rotelle per pazienti	POD CHIAROMONTE	BILANCIO	2	371,68 €
1025236 - Sedia a rotelle per pazienti	SPDC POTENZA	BILANCIO	1	492,73 €
1025236 - Sedia a rotelle per pazienti	POD CHIAROMONTE	BILANCIO	6	1.115,03 €
1025239 - Sollevatore meccanico	POD CHIAROMONTE	BILANCIO	3	1.306,17 €
1025237 - Sponde per letto	SPDC POTENZA	BILANCIO	10	594,54 €
1027139 - Ortopantomografo	POD CHIAROMONTE	POTMAS	1	35.209,20 €
1027849 - DENSITOMETRO	POD CHIAROMONTE	POTMAS	1	36.478,00 €
1010190 - MAMMOGRAFO DIGITALE	POD VENOSA	PNRRMAMMOGRAFOVENOSA	1	129.320,00 €
1010190 - MAMMOGRAFO DIGITALE	POD CHIAROMONTE	PNRRMAMMOGRAFOCHIAROMONTE	1	129.320,00 €

Attrezzature sanitarie e scientifiche ed apparecchiature elettromedicali				
Descrizione bene	Destinazione	PROGETTO/Fondi	QTA' ORDINATA	TOTALE
1029760 - Telecomandati per esami di reparto	POD Lauria	PNRRTELECOMANDATOLAURIA	1	188.449,67 €
1006614 - FRIGORIFERO	POD Lauria	FINDGR1518/2016	1	7.930,00 €
1030910 - Quadro Elettrico per Telecomandato	POD Lauria	PNRRTELECOMANDATOLAURIA	1	3.019,50 €
1031672 - Prima verifica messa in esercizio nuove apparecchiature RX	POD CHIAROMONTE	POTMAS	1	4.880,00 €
1031671 - Progettazione e benessere all'esercizio di nuove apparecchiature	POD CHIAROMONTE	POTMAS	1	8.540,00 €
1031671 - Progettazione e benessere all'esercizio di nuove apparecchiature	POD CHIAROMONTE	POTMAS	1	8.540,00 €
1031671 - Progettazione e benessere all'esercizio di nuove apparecchiature	POD Venosa	PNRRMAMMOGRAFOVENOSA	1	2.440,00 €
1 armadio frigo professionali	POD Chiaromonte - U.O. Lungodegenza Riabilitativa	ASP	1	2454,03
N. 1 AUTOCLAVE /(STERILIZZATRICE E MAT. CONSUMO) PER USO OSPEDALIERO.	U.O. LUNGODEGENZA RIABILITATIVA / P.O. DI CHIAROMONTE	ASP	1	3536,78
INCUBATORE PER LAB. ANALISI P.O.D. VENOSA	P.O.D. DI VENOSA	ASP	1	1762,9
FORNITURA N°1 PRODUTTORE DI GHIACCIO CON CONTENITORE INCORPORATO, PER IL CENTRO DIALISI DEL P.O.D. DI MARATEA (PZ)	Centro Dialisi del POD di Maratea	ASP	1	1399,95
impedenziometro	Ambulatorio di OTORINO - P.O.D. Venosa	ASP	1	4216,32
Occhiali di Prova	U.O. Oculistica P.O.D. Venosa	ASP	1	581,94
Saturimetro palmare	Servizio CEIMI P.O.D. Venosa	ASP	1	112,24
TOTALE				768.620,61 €

Fonte: UOC Attività Tecniche – UOC Economato Provveditorato

MOBILI E ARREDI				
Descrizione bene	Destinazione	PROGETTO/Fondi	QTA' ORDINATA	TOTALE
A101775 - POLTRONA RELAX	POD CHIAROMONTE	BILANCIO	1	463,60 €
E30322 - CASSETTIERA SU RUOTE		BILANCIO	2	585,60 €
E24520 - POLTRONA ERGONOMICA DIRIGENZIALE		BILANCIO	1	292,80 €
T5828 - SEDIA VISITATORE		BILANCIO	5	640,50 €
T5844 - ARMADIO ANTE BATTENTI		BILANCIO	2	1.115,08 €

MOBILI E ARREDI				
Descrizione bene	Destinazione	PROGETTO/Fondi	QTA' ORDINATA	TOTALE
T5848 - SCRIVANIA		BILANCIO	2	366,00 €
1012999 - POLTRONA OPERATIVA		COV20-ASPPZ	2	463,60 €
1012993 - DATILO SU MISURA		BILANCIO	1	122,00 €
1019162 - TELEVISORE		BILANCIO	1	305,00 €
A2055 - ARMADIO MEDICINALI		BILANCIO	1	1.768,39 €
A105009 - POLTRONA ERGONOMICA	CUP POD Chiaromonte e UOC Personale Potenza	BILANCIO	13	1.586,00 €
A15836 - MOBILE BASSO	CUP POD Chiaromonte e UOC Personale Potenza		3	871,08 €
A15918 - SCRIVANIA	CUP POD Chiaromonte e UOC Personale Potenza		13	2.379,00 €
A102979 - ASP-ARMADIO LIBRERIA CM. 180 X 45 X 200	CUP POD Chiaromonte e UOC Personale Potenza		2	1.586,00 €
A102082 - ARMADIO	CUP POD Chiaromonte e UOC Personale Potenza		2	668,56 €
E24520 - POLTRONA ERGONOMICA DIRIGENZIALE	CUP POD Chiaromonte e UOC Personale Potenza		6	1.317,60 €
T4932 - Appendiabiti a stelo	CUP POD Chiaromonte e UOC Personale Potenza		5	451,40 €
T5656 - CASSETTIERA	CUP POD Chiaromonte e UOC Personale Potenza		13	2.030,08 €
T5739 - COMODINO	CUP POD Chiaromonte e UOC Personale Potenza		2	390,40 €
A15918 - SCRIVANIA	POD Lauria	BILANCIO	1	164,70 €
A105064 - ALLUNGO SCRIVANIA			1	113,46 €
A102370 - CASSETTIERA			1	300,12 €
E30316 - PANCA DI ATTESA 3 POSTI			1	428,22 €
E30319 - POLTRONA OPERATIVA			1	231,80 €
1006508 - PREDELLINO			3	439,20 €
1006887 - ARMADIO			2	549,00 €
1006887 - ARMADIO			1	396,50 €
1006887 - ARMADIO			1	513,62 €
1006887 - ARMADIO			1	347,70 €
1008261 - SEDIE FISSE 4 GAMBE IN ACCIAIO			6	728,34 €
1015641 - APPENDIABITO			3	124,44 €
1015641 - APPENDIABITO			2	151,28 €
1015641 - APPENDIABITO			2	117,12 €
1019162 - TELEVISORE			1	646,60 €
1019162 - TELEVISORE			1	683,20 €
1029688 - Carrello PC per notebook	U.O. di Patologia Clinica del POD di Lauria	BILANCIO	1	244,00 €
1029689 - Mobile	POD Lauria	BILANCIO	1	244,00 €
1029689 - Mobile	POD Lauria	BILANCIO	1	339,16 €
A105009 - POLTRONA ERGONOMICA	POD CHIAROMONTE	BILANCIO	5	2.253,04 €
A2776 - TAVOLO RIUNIONE			1	727,49 €
E28670 - SPECCHIO			2	461,16 €
E30309 - DIVANO 2 POSTI RIV. PELLE ECOLOGICA			1	939,22 €
T5826 - CASSETTIERA			5	1.378,97 €
T5827 - POLTRONA			2	1.074,94 €
T5839 - SEDIA			14	4.286,74 €

MOBILI E ARREDI				
Descrizione bene	Destinazione	PROGETTO/Fondi	QTA' ORDINATA	TOTALE
T5848 - SCRIVANIA			5	1.710,14 €
T5658 - PANCA			2	1.150,70 €
T5658 - PANCA			2	846,34 €
T5747 - TAVOLO FISSO			1	135,73 €
1006512 - ARMADIO PORTA-FARMACI			1	1.152,90 €
1006887 - ARMADIO			2	597,19 €
1006887 - ARMADIO			2	1.226,95 €
1006887 - ARMADIO			1	613,48 €
1006887 - ARMADIO			2	1.053,23 €
1031806 - Tenda confez. a onda su sistema a soffitto			5	5.892,60 €
1031805 - Zanzariera ad avvolgimento orizzontale			5	3.535,56 €
N. 4 LETTINI DA VISITA MEDICA	POD Venosa	ASP	4	6.929,60 €
TOTALE				60.131,13 €

Fonte: UOC Attività Tecniche – UOC Economato Provveditorato

ATTREZZATURE GENERICHE E DI UFFICIO				
Descrizione bene	Destinazione	PROGETTO/Fondi	QTA' ORDINATA	TOTALE
A104957 - STAMPANTE SAMSUNG 2835 XPRESS	HCHIAROM LABORATORIO ANALISI	BILANCIO	2	854,00 €
A104957 - STAMPANTE SAMSUNG 2835 XPRESS	HCHIAROM LABORATORIO ANALISI	BILANCIO	1	684,71 €
ACQUISTO STAMPANTE MULTIFUNZIONE E MATERIALE DI CONSUMO	P.O.D. DI VENOSA	ASP		479,46 €
n°20 decoder per l'U.O.C. Area Medica di Assistenza Post-Acuzie del POD di Lauria	U.O.C. Area Medica di Assistenza Post-Acuzie	ASP		654,90 €
DOTAZIONE HARDWARE PER PROGETTO " FONDO PER L'ALZHEIMER E LE DEMENZE "	Dipartimento Post Acuzie Continuità Ospedale Territorio / UOC CEIMI - Lungodegenza Post Acuzie - Nucleo Alzheimer di Venosa	a valere sui fondi regionali del progetto "Fondo per l'Alzheimer e le demenze";		4.445,68 €
TOTALE				7.118,75 €

Fonte: UOC Attività Tecniche – UOC Economato Provveditorato

AUTOMEZZI				
Descrizione bene	Destinazione	PROGETTO/Fondi	QTA' ORDINATA	TOTALE
1024338 - FURGONE USATO FIAT DOBLO' ISOTERMICO CON GRUPPO FRIGORIFERO	DIPARTIMENTO PREVENZIONE AREA VULTURE	BILANCIO	1	10.931,20 €
1022173 - VEICOLO COMMERCIALE FIAT FIORINO CARGO 1.3 MTJ 75 CV	DIPARTIMENTO PREVENZIONE AREA VILLA D'AGRI	BILANCIO	1	21.618,10 €
TOTALE				32.549,30 €

Fonte: UOC Attività Tecniche – UOC Economato Provveditorato

SPDC DI POTENZA E DI VILLA D'AGRI

L'attività del Servizio Psichiatrico di Diagnosi e Cura (SPDC) di Potenza consiste nell'accogliere le richieste di ricovero del territorio di competenza del Dipartimento Salute Mentale (DSM) e del Pronto Soccorso ospedaliero e rispondere ai bisogni di ricovero di utenti residenti fuori ambito territoriale.

Oltre a queste attività vengono effettuate numerose consulenze psichiatriche su richiesta del Pronto Soccorso.

Si effettuano consulenze per l'ostetricia attraverso un protocollo concordato ed un canale dedicato alle donne con diagnosi di malformazioni fetali.

Nei rapporti con il territorio si è privilegiata la comunicazione con il Centro di Salute Mentale di Potenza, svolgendo attività rivolte ai disturbi psichici gravi riacutizzati con la messa a punto di diagnosi precise e terapie farmacologiche efficaci.

Il lavoro clinico quotidiano consiste in colloqui clinici e psicoterapeutici nonché nella valutazione complessiva delle condizioni fisiche e psichiche del paziente.

La collocazione all'interno dell'AOR S. Carlo permette di usufruire di consulenze specialistiche afferenti a tutte le branche mediche, nonché l'esecuzione di esami strumentali, ove necessario, di alta specializzazione.

Con nota Prot. n. 46359 del 01.05.2022 e nota Prot. n. 46547 del 02.05.2022 della Direzione Sanitaria ASP, a partire da 02.05.2022 è stato riaperto il SPDC di Potenza con il ricorso a Medici di Continuità Assistenziale nei turni di notte.

Dal giorno 16.07.2022, a seguito della sospensione temporanea delle attività del SPDC di Villa d'Agri (come da nota Prot. n. 20220071986 del 1.07.2022 della Direzione del Dipartimento di Salute Mentale) e successiva "Riattivazione funzioni a ciclo diurno SPDC di Villa d'Agri" con decorrenza 22.08.2022 (come da nota Prot. n. 81860 del 17.08.2022 della Direzione Generale) tutti i turni in SPDC di Potenza sono stati effettuati in guardia attiva da specialisti Psichiatri.

Il reparto ha un buon collegamento di rete con le strutture sanitarie territoriali e con le istituzioni.

I ricoveri 2023 sono aumentati rispetto al 2022 (28,34%) nel SPDC di Potenza, mentre non ci sono ricoveri nel SPDC di Villa d'Agri per effetto della sospensione dei ricoveri dal 16.07.2022 e trasformazione dell'attività in DH, infatti nel 2021 l'attività in DH ha registrato n. 105 ricoveri mentre nel 2022 sono stati 42,

I ricoveri ripetuti sono aumentati, nel SPDC di Potenza, così come il numero di TSO.

Principali dati di attività SPDC di Potenza e di Villa d'Agri:

SPDC di Potenza				SPDC di Villa d'Agri		
Descrizione	2023	2022	%Δ 2023 v/2022	2023	2022	%Δ 2023 v/2022
Posti letto	6	6	0,00%	6 fino al 16.07.2022, dopo attività è stata trasformata in DH	6 fino al 16.07.2022, dopo attività è stata trasformata in DH	-
Ricoveri Ordinari	247	177	28,34%	0	99	0,00%

SPDC di Potenza				SPDC di Villa d'Agri		
Descrizione	2023	2022	%Δ 2023 v/2022	2023	2022	%Δ 2023 v/2022
Ricoveri in DH	0	0	0,00%	105	42	60,00%
Tasso di Occupazione	168,22	115,57	31,30%	n.d	45,05	-
Degenza Media	14,87	14,26	4,10%	n.d	1,91	-
TSO	48	39	18,75%	n.d	16	-
Peso Medio	0,77	0,75	2,60%	n.d	0,74	-
Consulenze per altri reparti	1068	866	18,91%	126	348	-176,19%
Ricoveri Ripetuti	32	30	6,25%	n.d	13	-
Consumo Farmaci	26.306	18677	29,00%	762.65	6.670	-
Consumo per presidi	10.396	6329	39,12%	622.56	3.865	-
Totale ricoveri con diagnosi psichiatrica in altri reparti	273	122	55,31%	n.d	2	-
N. accessi in PS con diagnosi Psichiatrica	1457	1347	7,55%	n.d	72	-
Totale ricoveri con diagnosi secondaria psichiatrica in altri reparti	231	n.d	0,00%	n.d	356	-

Fonte dati: U.O.S.D SPDC di Potenza - UOC SPDC Villa D'Agri

OBIETTIVI DI ATTIVITÀ DELL'ESERCIZIO 2023 E CONFRONTO CON IL LIVELLO PROGRAMMATO (DGR 136/2023 AGGIORNAMENTO 2023) - AREA ASSISTENZA OSPEDALIERA

La Regione Basilicata con D.G.R. n. 136/2023 ha individuato gli obiettivi di salute e di programmazione sanitaria per ciascuna azienda operante sul territorio.

Di seguito si espongono i dati relativi al raggiungimento degli obiettivi relativi all'assistenza ospedaliera.

CONSEGUIMENTO DI OBIETTIVI STRATEGICI REGIONALI

4.e.1 CONTROLLO CARTELLE CLINICHE

TAB. 4.e.1

Definizione:	verifica del programma di controllo delle cartelle cliniche	Gennaio-Dicembre 2023	Gennaio-Dicembre 2022	Anno 2021 Ob. 0%	Anno 2021 Ob. 50%	Anno 2021 Ob. 100%
Note per l'elaborazione:	La valutazione è positiva (SI) se ogni Azienda ha realizzato il programma di controllo deliberato dalla Regione Basilicata ed ha trasmesso gli esiti secondo le modalità e i termini specificati dello stesso programma. La valutazione è negativa (NO) se l'Azienda non ha realizzato il programma di controllo.	SI	SI	NO		SI
Fonte:	fonte- ufficio prevenzione primaria e OER_B del Dipartimento Politiche della Persona					

Definizione:	verifica del programma di controllo delle cartelle cliniche	Gennaio-Dicembre 2023	Gennaio-Dicembre 2022	Anno 2021 Ob. 0%	Anno 2021 Ob. 50%	Anno 2021 Ob. 100%
Anno 2023 Obiettivo raggiunto						

2. PERFORMANCE ORGANIZZATIVE E CLINICHE AZIENDALI
2.a APPROPRIATEZZA AREA CLINICA

TAB. 2.a.1

Definizione:	Tasso di ospedalizzazione per i DRG medici LEA standardizzato per età e per sesso	Gennaio-Dicembre 2023	Gennaio-Dicembre 2022	Anno 2023 Ob. 0%	Anno 2023 Ob. 50%	Anno 2023 Ob. 100%
Numeratore:	N. ricoveri per DRG medici relativi ai residenti		6.757			
Denominatore:	N. residenti		349.616			
Formula matematica:	N. ricoveri per DRG medici relativi ai residenti	n.d	193,27%	>180%	da 135 e 180%	<135%
	x 100/ =					
	N. residenti					
Fonte:	Flusso SDO					
Note per l'elaborazione:	V. DGR 136/2023, codice tab. 2.a.1					
Anno 2023 dato non disponibile						

TAB. 2.a.2

Definizione:	Tasso di ricovero diurno di tipo diagnostico per 1.000 residenti	Gennaio-Dicembre 2023	Gennaio-Dicembre 2022	Anno 2023 Ob. 0%	Anno 2023 Ob. 50%	Anno 2023 Ob. 100%
Numeratore:	N. ricoveri per acuti in DH con finalità diagnostica		1.106			
Denominatore:	N. residenti		349.116			
Formula matematica:	N. ricoveri per acuti in DH con finalità diagnostica	n.d	3,16%	>3%	da 1,5 e 3%	<1,5%
	x 100/ =					
	N. residenti					
Fonte:	Flusso SDO					
Note per l'elaborazione:	V. DGR 136/2023, codice tab. 2.a.2					
Anno 2023 dato non disponibile						

Il conseguimento degli obiettivi di riduzione dei tassi di ricovero/ospedalizzazione dell'area appropriatezza clinica è correlato alle attività svolte dalle aziende territoriali in materia di miglioramento dell'appropriatezza prescrittiva, di incremento delle attività di prevenzione diagnostica, di attuazione dei percorsi assistenziali, di implementazione delle attività di chirurgia ambulatoriale, ecc.

3.2 ASSISTENZA TERRITORIALE

STATO DELL'ARTE

Il Distretto Sanitario è l'articolazione territoriale dell'Azienda che, attraverso la sua attività, assicura alla popolazione residente la disponibilità dei servizi di tipo sanitario e sociale ad alta integrazione sanitaria.

Il Distretto assicura, per target specifici di popolazione, percorsi di assistenza basati sul principio della continuità e del coordinamento degli interventi, promuovendo la multidisciplinarietà tra i ruoli professionali e le strutture di produzione, realizza così un elevato livello di integrazione tra le diverse strutture che erogano le prestazioni sanitarie ed i servizi socio assistenziali, in modo da garantire una risposta coordinata e continuativa ai bisogni della popolazione.

Rientrano nel livello di assistenza distrettuale le seguenti attività:

- assistenza primaria;
- assistenza farmaceutica;
- assistenza domiciliare nelle sue varie forme ed intensità in risposta al fabbisogno delle persone;
- assistenza specialistica ambulatoriale e protesica;
- assistenza riabilitativa;
- assistenza consultoriale, familiare, pediatrica e psicologica;
- assistenza sociosanitaria;
- assistenza dipendenze patologiche;
- assistenza residenziale e semiresidenziale territoriale
- Assistenza Penitenziaria;
- Emergenza – Urgenza;
- Assistenza Termale

In tutti i Distretti accanto all' attività ambulatoriale specialistica, operano numerose strutture di integrazione sociosanitaria (uffici di scelta e revoca dei MMG, unità di valutazione, commissione di invalidità, ecc.).

L'Azienda opera mediante 137 strutture a gestione diretta. La tipologia di strutture ed il tipo di assistenza erogata sono riassunte nelle tabelle seguenti.

TIPOLOGIA ATTIVITA' NELLE STRUTTURE A GESTIONE DIRETTA ANNO 2023															
Tipologia Attività	Attività clinica	Diagnostica strumentale per immagini	Attività di laboratorio	Attività di Consultori	Assistenza Psichiatrica	Assistenza per tossico-dipendenza /alcol	Assistenza AIDS	Assistenza idrotermale	Assistenza agli anziani	Assistenza ai disabili fisici	Assistenza ai disabili psichici	Assistenza ai malati terminali	Assistenza NPIA	VACCINAZIONI ANTI COVID-19	Totale
Ambulatorio e Laboratorio	37	9	26												72

TIPOLOGIA ATTIVITA' NELLE STRUTTURE A GESTIONE DIRETTA ANNO 2023															
Tipologia Attività	Attività clinica	Diagnostica strumentale per immagini	Attività di laboratorio	Attività di Consultori	Assistenza Psichiatrica	Assistenza per tossicodipendenza /alcol	Assistenza AIDS	Assistenza idrotermale	Assistenza agli anziani	Assistenza ai disabili fisici	Assistenza ai disabili psichici	Assistenza ai malati terminali	Assistenza NPIA	VACCINAZIONI ANTICOVID-19	Totale
Struttura Residenziale					2	1			4	2	2	3	1		15
Struttura Semiresidenziale					3				1						4
Altro tipo di struttura territoriale	5			26	6	4								5	46
TOTALE	42	9	26	26	11	5	0	0	5	2	2	3	1	5	137

Per le strutture convenzionate:

Gli istituti o Centri di Riabilitazione convenzionati ex art. 26 legge n. 833/78 sono dieci per complessivi 451 posti letto accreditati residenziali e 113 posti letto accreditati semiresidenziali

Codice struttura	Denominazione struttura	Assistenza residenziale posti letto	Assistenza semiresidenziale Posti letto
170011	CENTRO DI RIABILITAZIONE AIAS	0	33
170012	FONDAZIONE DON GNOCCHI ONLUS	0	0
170018	CENTRO AIAS F. BAGNALE	38	50
170019	ISTITUTO PADRI TRINITARI	140	30
170029	CENTRO A.I.A.S. di LAURIA	0	0
170030	C.T.R. Srl	0	0
170031	UNIVERSO SALUTE SRL CSSR PZ	273	0
170041	CENTRO TAVOLARO S.r.l	0	0
170042	GENOVESE CAMILLO S.r.l	0	0
170043	FISIOKINESITERAPIA MELANDRO	0	0
Totale		451	113

strutture a gestione diretta residenziali

Codice struttura	Denominazione struttura	Tipo assistenza residenziale	Descrizione tipo assistenza erogata	Tipo struttura	N° posti letto
311	Centro Residenziale Riabilitativo Avigliano	S05	ASSISTENZA PSICHIATRICA	STRUTTURA RESIDENZIALE	9
1311	CENTRO DISTURBI DEL COMPORTAMENTO ALIMENTARE - ATTIVITA' RESIDENZIALE	S05	ASSISTENZA PSICHIATRICA	STRUTTURA RESIDENZIALE	16
1411	RSA MARATEA modulo R3	S09	ASSISTENZA AGLI ANZIANI	STRUTTURA RESIDENZIALE	16
1411	RSA MARATEA modulo R3	S09	ASSISTENZA AI DISABILI FISICI	STRUTTURA RESIDENZIALE	16
1411	RSA MARATEA modulo R3	S09	ASSISTENZA AI DISABILI PSICHICI	STRUTTURA RESIDENZIALE	16
1412	RSA Maratea mod R2	S09	ASSISTENZA AGLI ANZIANI	STRUTTURA RESIDENZIALE	14
2801	RSA CHIAROMONTE modulo R3	S09	ASSISTENZA AGLI ANZIANI	STRUTTURA RESIDENZIALE	20
2801	RSA CHIAROMONTE modulo R3	S09	ASSISTENZA AI DISABILI FISICI	STRUTTURA RESIDENZIALE	20
2801	RSA CHIAROMONTE modulo R3	S09	ASSISTENZA AI DISABILI PSICHICI	STRUTTURA RESIDENZIALE	20
170020	HOSPICE LAURIA	S12	ASSISTENZA AI MALATI TERMINALI	STRUTTURA RESIDENZIALE	6
170058	HOSPICE 'IL MANDORLO' VIGGIANO	S12	ASSISTENZA AI MALATI TERMINALI	STRUTTURA RESIDENZIALE	7
170059	HOSPICE PEDIATRICO Lauria 'Il Sentiero delle fiabe'	S12	ASSISTENZA AI MALATI TERMINALI	STRUTTURA RESIDENZIALE	4
170072	STELLA MARIS MEDITERRANEO-CENTRO EARLY START	S16	ASSISTENZA NP/IA	STRUTTURA RESIDENZIALE	4

strutture a gestione diretta semiresidenziali:

Codice struttura	Denominazione struttura	Tipo struttura	Posti Letto	Denominazione struttura di ricovero	Descrizione tipo assistenza erogata
15009	CENTRO DIURNO ALZHEIMER	STRUTTURA SEMIRESIDENZIALE	10	LUNGODEGENZA E RIABILITAZIONE VENOSA	ASSISTENZA AGLI ANZIANI
15010	Centro diurno psichiatrico per pazienti con misura di sicurezza	STRUTTURA SEMIRESIDENZIALE	10	LUNGODEGENZA RIABILITATIVA LAURIA	ASSISTENZA PSICHIATRICA

Codice struttura	Denominazione struttura	Tipo struttura	Posti Letto	Denominazione struttura di ricovero	Descrizione tipo assistenza erogata
15011	DAY HOSPITAL TERRITORIALE LAURIA	STRUTTURA SEMIRESIDENZIALE	4	LUNGODEGENZA RIABILITATIVA LAURIA	ASSISTENZA PSICHIATRICA
15018	DH PSICHIATRICO TERRITORIALE VULTURE MELFESE	STRUTTURA SEMIRESIDENZIALE	4		ASSISTENZA PSICHIATRICA

strutture non direttamente gestite residenziali

Codice struttura	Denominazione struttura	Tipo struttura	Posti letto	Codice struttura di ricovero	Descrizione tipo assistenza erogata
511	Casa Alloggio 'Demetra'	STRUTTURA RESIDENZIALE	15		ASSISTENZA PSICHIATRICA
611	Casa Alloggio 'Benessere'	STRUTTURA RESIDENZIALE	16		ASSISTENZA PSICHIATRICA
711	Casa Alloggio 'Prometeo'	STRUTTURA RESIDENZIALE	14		ASSISTENZA PSICHIATRICA
906	Casa alloggio Tramutola	STRUTTURA RESIDENZIALE	10		ASSISTENZA PSICHIATRICA
1302	CASA ALLOGGIO MASCHITO	STRUTTURA RESIDENZIALE	10		ASSISTENZA PSICHIATRICA
1304	CASA ALLOGGIO GENZANO 2	STRUTTURA RESIDENZIALE	10		ASSISTENZA PSICHIATRICA
2401	CASA ALLOGGIO 'VALLINA'	STRUTTURA RESIDENZIALE			ASSISTENZA PSICHIATRICA
2701	CASA ALLOGGIO 'IL TORRENTE'	STRUTTURA RESIDENZIALE			ASSISTENZA PSICHIATRICA
3201	Casa Alloggio Palazzo Schettini - 'I Giardini di Erica'	STRUTTURA RESIDENZIALE	15		ASSISTENZA PSICHIATRICA
14007	Casa Alloggio Psichiatrica di Ripacandida	STRUTTURA RESIDENZIALE	10		ASSISTENZA PSICHIATRICA
15001	GRUPPO APPARTAMENTO - IL GLICINE -	STRUTTURA RESIDENZIALE	4		ASSISTENZA PSICHIATRICA
15002	GRUPPO APPARTAMENTO - INSIEME -	STRUTTURA RESIDENZIALE	4		ASSISTENZA PSICHIATRICA
15005	CASA FAMIGLIA OPHELIA 2	STRUTTURA RESIDENZIALE	9		ASSISTENZA PSICHIATRICA
15006	GRUPPO APPARTAMENTO AVIGLIANO	STRUTTURA RESIDENZIALE	8		ASSISTENZA PSICHIATRICA
15007	Casa Alloggio IL Solievo Potenza	STRUTTURA RESIDENZIALE	15		ASSISTENZA PSICHIATRICA
15020	UNIVERSO SALUTE SRL POTENZA-NUCLEO ALZHEIMER	STRUTTURA RESIDENZIALE	24	170037	ASSISTENZA AI DISABILI PSICHICI

Codice struttura	Denominazione struttura	Tipo struttura	Posti letto	Codice struttura di ricovero	Descrizione tipo assistenza erogata
15021	UNIVERSO SALUTE SRL POTENZA-RSA ANZIANI DISABILI	STRUTTURA RESIDENZIALE	37	170037	ASSISTENZA AGLI ANZIANI
15022	UNIVERSO SALUTE SRL POTENZA-RSA ANZIANI E DISABILI	STRUTTURA RESIDENZIALE	24	170037	ASSISTENZA AGLI ANZIANI
15023	UNIVERSO SALUTE SRL POTENZA-RSA DEMENZA ADULTO	STRUTTURA RESIDENZIALE	24	170037	ASSISTENZA AI DISABILI PSICHICI
15024	UNIVERSO SALUTE SRL POTENZA-RSA ANZ.DISAB. (DGR217/01)	STRUTTURA RESIDENZIALE	24	170037	ASSISTENZA AGLI ANZIANI

strutture convenzionate semiresidenziali

Codice struttura	Denominazione struttura	Tipo struttura	N° posti	Descrizione tipo assistenza erogata
111	Centro Diurno 'Mongolfiera'	STRUTTURA SEMIRESIDENZIALE	20	ASSISTENZA PSICHIATRICA

MEDICINA, PEDIATRIA DI BASE E CONTINUITA' ASSISTENZIALE

I dati attività non sono stati trasmessi.

INVESTIMENTI EFFETTUATI E FONTE DI FINANZIAMENTO DEGLI INVESTIMENTI: ATTREZZATURE SANITARIE ED APPARECCHIATURE ELETTROMEDICALI –MOBILI E ARREDI – ATTREZZATURE GENERICHE E AUTOMEZZI- ANNO 2023

Attrezzature sanitarie e scientifiche ed apparecchiature elettromedicali				
Descrizione bene	Destinazione	PROGETTO/Fondi	QTA' ORDINATA	TOTALE
1027078 - SONDA CARDIOLOGICA	Distretto di Lauria, Pescopagano Rotonda, Maratea e Lagonegro	BILANCIO	5	30.187,50 €
1027079 - SONDA ENDOCAVITARIA	Lauria, Rotonda, Maratea	BILANCIO	3	7.166,25 €
A104429 - RIUNITO ODONTOIATRICO	Poliambulatorio Sant'Arcangelo	FINDGR1518/2016	1	22.217,30 €
1010190 - MAMMOGRAFO DIGITALE	POLIAMBULATORIO POTENZA	PNRRMAMMOGRAFOPO TENZA	1	172.020,00 €
1007261 - AUDIOMETRO CLINICO	Poliambulatorio Potenza	FINDGR1518/2016	1	6.261,41 €
E9108 - LAMPADA FOTOPOLIMERIZZATRICE	Casa Circondariale Melfi	BILANCIO	1	394,06 €
1029760 - Telecomandati per esami di reparto	Poliambulatorio Sant'Arcangelo	PNRRTELECOMANDATOS ANT'ARCANGELO	1	188.449,67 €

Attrezzature sanitarie e scientifiche ed apparecchiature elettromedicali				
Descrizione bene	Destinazione	PROGETTO/Fondi	QTA' ORDINATA	TOTALE
1006614 - FRIGORIFERO	CONTINUITA' ASSISTENZIALI	BILANCIO	6	5.124,00 €
1030910 - Quadro Elettrico per Telecomandato	Poliambulatorio Sant'Arcangelo	PNRRTELECOMANDATOS ANT'ARCANGELO	1	3.019,50 €
1006614 - FRIGORIFERO	CONTINUITA' ASSISTENZIALI	BILANCIO	5	4.270,00 €
1006614 - FRIGORIFERO	Ambulatori area interna Val Sarmiento	POLVALSARM	16	16.470,00 €
1031671 - Progettazione e benessere all'esercizio di nuove apparecchiature	Poliambulatorio Potenza	PNRRMAMMOGRAFOPO TENZA	1	2.440,00 €
1014209 - Servizio di smontaggio non conservativo e ritiro ai fini dello smaltimento RAEE	Poliambulatorio Sant'Arcangelo	PNRRTACSANT'ARCANGE LO	1	3.660,00 €
1024044 - TOMOGRAFO COMPUTERIZZATO	Poliambulatorio Sant'Arcangelo	PNRRTACSANT'ARCANGE LO	1	306.967,50 €
E1008539 - MONITOR DEFIBRILLATORE	DEU 118	RIORETOSP	3	30.450,00 €
A772 - ECOGRAFO	MURO LUCANO	BILANCIO	1	41.477,63 €
A772 - ECOGRAFO	PALAZZO SAN GERVASIO	BILANCIO	1	41.477,63 €
A105148 - ECOGRAFO	PZ A.D.I	IMAG	1	8.662,00 €
A105148 - ECOGRAFO	PZ A.D.I	IMAG	1	8.662,00 €
E30551 - SISTEMA VIDEOLARINGOSCOPIO	PZ A.D.I	IMAG	1	9.215,88 €
E30564 - ARMADIO BLINDATO	PZ A.D.I	IMAG	1	2.239,92 €
ZZ102609 - POMPA PER NUTRIZIONE ARTIFICIALE	PZ A.D.I	IMAG	2	6.100,00 €
1006614 - FRIGORIFERO	PZ A.D.I	IMAG	1	1.037,00 €
1006234 - ASPIRATORE CHIRURGICO	PZ A.D.I	IMAG	10	3.782,00 €
1011173 - ANALIZZATORE	PZ A.D.I	IMAG	1	8.540,00 €
1015431 - SFIGMOMANOMETRI ELETTRICI	PZ A.D.I	IMAG	2	122,00 €
1032185 - SISTEMA PORTATILE INFUSIONE FARMACI	PZ A.D.I	IMAG	2	7.564,00 €
1032182 - FIBOSCOPIO FLESSIBILE	PZ A.D.I	IMAG	1	10.828,72 €
1032187 - STERILIZZATRICE A SECCO	PZ A.D.I	IMAG	1	1.860,50 €
1032186 - MISURATORE LESIONI CRONICHE	PZ A.D.I	IMAG	1	14.640,00 €
2 armadi frigo professionali	Poliamb. Madre Teresa di PZ - U.O.C. Pneumologia Territoriale - U.O.C. Farm. Terr.	ASP	2	4.908,06
armadi per farmaci	Casa Circondariale Potenza/ Ambulatorio	ASP		3.843,00
N. 1 Frigorifero professionale , N. 1 Batteria tampone per frigorifero	U.O.C. Farma. Terr. – Villa d'Agri	ASP	2	4.267,31
BILANCIA PESAPERSONE DIGITALE	CENTRO DISABILITA' INTELLETTIVE DI RIONERO - DSB MELFI	ASP	1	972,34
n. 3 Data logger temperatura e carrello porta strumenti	S.I.A.N. e CSM di Lauria.	ASP	3	1.220,00

Attrezzature sanitarie e scientifiche ed apparecchiature elettromedicali				
Descrizione bene	Destinazione	PROGETTO/Fondi	QTA' ORDINATA	TOTALE
N. 6 ASPIRATORI PORTATILI CON ACCESSORI	DEU 118	ASP	6	9.003,60
N. 1 EMOGASANALIZZATORE PORTATILE CON ACCESSORI E CONSUMABILI	DSB Villa d'Agri	ASP	1	18.626,35
sonde pelviche per ecografi in dotazione	Ambulatori di Ginecologia di Palazzo San Gervasio e Genzano di Lucania	ASP		11.913,30
frigorifero per vaccini	DSB Venosa	ASP		3.082,94
attrezzature sanitarie per UU.OO dell'Azienda Sanitaria di Potenza	Consutorio PZ (Corleto P.) Ambulatorio ORL DSB PZ; Poliamb. Sant'Arcangelo (DSB Val d'Agri)	ASP		1.695,80
Adesione Accordo Quadro CONSIP "Apparecchi per Tomografia" Lotto 8 sub-lotto 4.b fornitura n. 1 Ecotomografo ginecologico con stampante per Consutorio PZ.	UOSD Consutorio Potenza	ASP	1	19.950,00
ACQUISTO N. 1 TERMOSIGILLATRICE CON STAMPANTE INTEGRATA PER AMBULATORI ODONTOIATRIA E OTORINOLARINGOIATRIA DEL DISTRETTO DELLA SALUTE DI VILLA D'AGRI	DSB VILLA D'AGRI	ASP	1	3.182,98
ACQUISTO N. 1 IMPEDENZIOMETRO DIAGNOSTICO PER AMBULATORIO OTORINO DEL POLO SANITARIO MADRE TERESA PZ	POLO SANITARIO MADRE TERESA DI POTENZA	ASP	1	4.216,32
Acquisto Tapis Roulant professionale per Ambulatorio di Cardiologia del Distretto della Salute di Lagonegro (PZ) e per Ambulatorio del Distretto della Salute di Moliterno (PZ).	Ambulatorio di Cardiologia del Distretto della Salute di Lagonegro e Ambulatorio del Distretto della Salute di Moliterno/Villa d'Agri.	ASP		7.293,16
Acquisto n.1 Frigoemoteca per RSA Nucleo 2 di Maratea	U.O.S.D. Cure Residenziali, Semiresid. e Domiciliari	ASP	1	4.684,80
ACQUISTO N. 4 APPARECCHI PER LA RILEVAZIONE DELLA GLICEMIA PER LA CASA CIRCONDARIALE DI POTENZA.	Ufficio Sanitario della Casa Circondariale di Potenza	ASP	4	439,20
ACQUISTO N. 2 OFTALMOSCOPI INDIRETTI PER AMBULATORI DI OCULISTICA E DIABETOLOGIA 2 DEL POLO SANITARIO MADRE TERESA DI POTENZA.	POLO SANITARIO MADRE TERESA DI POTENZA.	ASP	2	7.320,00
Dispositivo per Crioterapia	Ambulatorio Dermatologia Distretto Salute - Lavello	ASP	1	786,90
Cardiolina ECG Contec 1200 G (12 canali con display)	Ufficio Sanitario della Casa Circondariale di Melfi	ASP	1	1.085,80
mini congelatore	Ufficio Igiene Venosa	ASP	1	401,87

Attrezzature sanitarie e scientifiche ed apparecchiature elettromedicali				
Descrizione bene	Destinazione	PROGETTO/Fondi	QTA' ORDINATA	TOTALE
saturimetri palmari UOC Oncologia Critica Territoriale	UOC Oncologia Critica Territoriale	ASP		448,96
n. 6 Otoscopi per ambulatori vari dell'ASP	Distretto della Salute di Villa D'Agri (Ambulatorio ORL); Distretto della Salute di Potenza (Ambulatorio ORL) ; Presidi di continuità assistenziale di: Baragiano, Savoia di Lucania, Castelluccio Superiore, di Castelluccio Inferiore	ASP	6	742,98 €
Caschetto Luce frontale LED per Ambulatorio ORL Villa d'Agri	Ambulatorio ORL Villa d'Agri	ASP	1	353,80 €
n. 2 contenitori tipo "secondario" per trasporto provette contenenti materiale biologico	Distretto di Senise	ASP	2	401,38 €
TOTALE				1.076.147,32 €

Fonte: UOC Attività Tecniche – UOC Economato Provveditorato

MOBILI E ARREDI				
Descrizione bene	Destinazione	PROGETTO/Fondi	QTA' ORDINATA	TOTALE
1017046 - LETTO CON RETE E MATERASSO	CONTINUITA' ASSISTENZIALE ACERENZA	BILANCIO	2	1.224,88 €
E30319 - POLTRONA OPERATIVA	DSB SENISE	BILANCIO	2	463,60 €
E30339 - MATERASSO	Continuità Assistenziale di Maratea Agromonte e Latronico	BILANCIO	3	585,60 €
A15836 - MOBILE BASSO	Uffici Via Torraca	BILANCIO	1	335,50 €
A102900 - ASP-SEDIA ERGONOMICA			8	858,88 €
A103643 - ATTACCAPANNI			10	829,60 €
A102082 - ARMADIO			7	2.604,70 €
A102082 - ARMADIO			32	9.789,28 €
A102082 - ARMADIO			2	573,40 €
A102082 - ARMADIO			1	231,80 €
A102082 - ARMADIO			3	487,99 €
E24991 - CASSETTIERA			11	1.328,58 €
E26888 - SEDIA			24	1.464,00 €
T5848 - SCRIVANIA			12	3.220,80 €
T5848 - SCRIVANIA			1	262,30 €
T5848 - SCRIVANIA			9	1.350,54 €

MOBILI E ARREDI				
Descrizione bene	Destinazione	PROGETTO/Fondi	QTA' ORDINATA	TOTALE
T5848 - SCRIVANIA			1	292,80 €
1015571 - CESTINO GETTACARTE			10	109,80 €
1030723 - Portapenne			10	97,60 €
A103691 - CARRELLO PER MEDICAZIONI	PZ A.D.I	IMAG	1	2.061,80 €
1009249 - lettino da visita per ambulatorio	PZ A.D.I	IMAG	1	927,20 €
A105009 - POLTRONA ERGONOMICA	UFFICI VARI VIA TORRACA, UFFICIO IGIENE POTENZA, ADI POTENZA, UVBR POTENZA	BILANCIO	20	4.758,00 €
A105009 - POLTRONA ERGONOMICA			7	896,70 €
E26735 - APPENDIABITI			1	97,60 €
E30158 - CLASSIFICATORE			4	1.830,00 €
1006504 - CASSETTIERA COD. HH2601-			7	1.024,80 €
1006503 - SCRIVANIA COD. HM2203			5	1.220,00 €
1006503 - SCRIVANIA COD. HM2203			3	622,20 €
1006887 - ARMADIO			1	671,00 €
1006887 - ARMADIO			1	427,00 €
1006887 - ARMADIO			5	3.141,50 €
1006887 - ARMADIO			11	6.656,32 €
1006887 - ARMADIO			2	1.041,88 €
1006887 - ARMADIO			1	341,60 €
1006887 - ARMADIO			1	384,30 €
1006887 - ARMADIO			16	1.659,20 €
1032970 - Materasso			3	732,00 €
1032971 - cartella sospesa			200	366,00 €
1032968 - Letto	CONTINUITA' ASSISTENZIALI	BILANCIO	1	756,40 €
lettino medico da visita	UO Alunni Disabili UVBR Villa d'Agri/DSB Villa d'Agri	ASP	1	597,8
n. 2 Lettini medici da visita con accessori	Ufficio Sanitario della Casa Circondariale di Melfi / DSB Melfi	ASP	2	3.464,80 €
ARMADI METALLICI PER UFFICI VARI	Uffici vari ASP	ASP		16.459,00 €
N. 24 poltrone relax	DEU 118	ASP	24	11.389,92 €
n. 1 armadio metallico	Ufficio di Assist. Sanitaria Lavello / DSB Venosa	ASP	1	683,20 €

MOBILI E ARREDI				
Descrizione bene	Destinazione	PROGETTO/Fondi	QTA' ORDINATA	TOTALE
lettino da visita	Ambulatorio di Reumatologia Poliamb. di Rionero / DSB Melfi	ASP	1	756,40 €
N. 1 LETTINO GINECOLOGICO	AMBUL. GINECOLOGIA OSTETRICIA DI SANT'ARCANGELO/ UOSD Consultorio Potenza	ASP	1	3.047,56 €
ARMADIETTO METALLICO CONSULTORIO DI MELFI E ARMADIETTO SPOGLIATOIO PER DSB DI GENZANO	CONSULTORIO DI MELFI (DSB MELFI) E UFFICI DI GENZANO (DSB VENOSA)	ASP	1	603,90 €
acquisto reti e materassi per UU.OO. dell'ASP	CDA CHIAROMONTE, CASA CIRCONDARIALE MELFI, CA VENOSA, CA SANT'ARCANGELO	ASP		2.491,24 €
N. 6 poltrone relax	DEU 118	ASP	6	2.334,00 €
Fornitura e posa in opera di tende verticali c/o- Ufficio Econ/Provveditorato Potenza.	UOC PROVVEDITORATO	ASP		549,00 €
ACQUISTO DI N°1 MATERASSO PER LA POSTAZIONE DI CONTINUITA' ASSISTENZIALE DI ROCCANOVA (PZ).	POSTAZIONE DI CONTINUITA' ASSISTENZIALE DI ROCCANOVA / DSB SENISE	ASP	1	250,00 €
ACQUISTO SEDIE ERGONOMICHE PER UFFICI DELL'AZIENDA SANITARIA DI POTENZA. (n. 48 Sedie da ufficio e n. 25 sedie visitatori)	uffici vari ASP	ASP	73	10.156,50 €
Acquisto classificatore per cartelle sospese occorrente al Servizio di Neuropsichiatria Infantile di Melfi.	Servizio di Neuropsichiatria Infantile di Melfi.	ASP	1	561,20 €
Acquisto mobili e arredi per U.O.C Provveditorato/Economato e Ufficio Medico Competente di Potenza.	U.O.C Provv/Economato e Ufficio Medico Competente di Potenza.	ASP		2.110,60 €
ACQUISTO RETI E MATERASSI PER SEDI CONTINUITA' ASSISTENZIALE	CONTINUITA' ASSISTENZIALE DI GALLICCHIO (PZ) E MISSANELLO (PZ).	ASP		595,36 €
Acquisto n. 3 Carrelli per terapia con cassettiera per DistrettoSalute di Lauria	DSB Lauria	ASP	3	924,24 €
ACQUISTO LETTINO ELETTRICO PER VISITA MEDICA PER AMBULATORIO F.K.T.	AMBULATORIO F.K.T. DEL DISTRETTO DELLA SALUTE DI LAURIA	ASP	1	1.486,56 €
ACQUISTO N.1 POLTRONA OTORINOLARINGOIATRICA PER AMBULATORIO	AMBULATORIO ORL DI VILLA D'AGRI	ASP	1	3.341,58 €
Acquisto Carrelli di Emergenza con accessori di primo intervento e carrelli terapia per Casa Circondariale di Melfi (PZ).	Servizio Sanitario Penitenziario della Casa Circondariale di Melfi	ASP		8.165,20 €
Acquisto mobili e arredi per il Polo Sanitario Madre Teresa di Calcutta di Potenza.	Polo Sanitario Madre Teresa di Calcutta di Potenza.	ASP		2.196,00 €

MOBILI E ARREDI				
Descrizione bene	Destinazione	PROGETTO/Fondi	QTA' ORDINATA	TOTALE
n.15 ventilatori a piantana per U.O.C. Assistenza Primaria Potenza e n.2 ventilatori a piantana per DSB sede di Lagonegro.	15 U.O.C. Assistenza Primaria Potenza e n.2 per DSB sede di Lagonegro.	ASP	15	509,96 €
ARREDI PER IL SERD DI LAGONEGRO	SERD di Lagonegro	ASP		1.251,72 €
n.14 ventilatori per U.O.C. Assistenza Primaria Potenza e n.11 ventilatori per Dipartimento SBA U.O.C. Area "A" Sanita' Animale.	n.14 per U.O.C. Assistenza Primaria Potenza e n.11 per Dipartimento SBA U.O.C. Area "A" Sanita' Animale.	ASP	25	1.819,02 €
N. 1 Bancone Reception per U.O.C. Distretto della Salute della Val D'Agri (PZ).	U.O.C. Distretto della Salute Val D'Agri	ASP	1	694,18 €
Armadietti metallici per ADI, CSM e Casa alloggio di Montemilone	ADI, CSM e Casa alloggio di Montemilone	ASP		2.472,94 €
2 carrelli per trasporto materiale occorrenti al P.O.D. di Venosa	P.O.D. Venosa / Cure Domiciliari e S. O.	ASP	2	756,40 €
3 Lettini medici da visita con portarotolo e predellino	1 Ufficio Medico Comp PZ; 1 Ambul. Pneumologia, 1 Ambul. Neurologia V. d'Agri	ASP	3	2.257,00 €
Arredi in legno per UU.OO. ASP	UOC Distretto Salute di Lauria, UOC Farmaceutica Territoriale di Melfi, U.O.C. Econ/Patr Potenza, Casa Circondariale di Potenza, UOC Oncologia Critica Territoriale di Potenza, UOSD Psicologia Clinica di Lagonegro, UOSD STR Psich ATT RES/SEMIRES PZ, UO Med LAVORO SICUR PZ, UVBR- UO Alunni Disabili PZ, CSM di Potenza, CDA Chiaromonte, Uff. Protesica Melfi, Ser.D Villa d'Agri, UO Radiologia Polo Madre Teresa	ASP		9.591,64 €
ACQUISTO SEDIE ERGONOMICHE/ SEDUTE VISITATORI PER UFFICI VARI.	Sedie ergonomiche: n. 15 Distr Senise, n. 13 DSM PZ, n. 1 U.O. Med. Lavoro e Sic. Ambienti Lav PZ, n. 2 Direz. San. POD Venosa, n. 1 Uff. Protesica Venosa, n. 3 CEIMI-POD Venosa, n. 1 Poliamb. Lavello, n. 1 UOC Provv. Econ.Melfi; Sedie visitatori: n. 2 Med. Lavoro e Sic. Amb. Lav di PZ- n. 6 CEIMI-POD Venosa, n. 2 DSM PZ	ASP		7.320,00 €
SEDIA A ROTELLE	Sala operatoria	ASP		341,60 €
Acquisto Armadiatura per archivio e complementi di arredo per U.O.C Assistenza Primaria e Dipartimento Salute Mentale di Potenza.	UOC Assistenza Primaria: N.1 Armadiatura per archivio in legno € 1.848,00; N.1 Armadio per archivio in legno, € 462,00; N. 1 Parafiato per scrivania € 150,00; DSM POTENZA: N. 1 Poltrona direzionale € 330,00; N. 4 Seduta visitatore , tot. € 852,00 UOSD Strutture Psich. per Attività Resid. e Semiresidenziali: N. 1 Appendiabiti € 49,00.	ASP		4.503,02 €

MOBILI E ARREDI				
Descrizione bene	Destinazione	PROGETTO/Fondi	QTA' ORDINATA	TOTALE
ARREDI/ACCESSORI VARI (poltrona , carrello, armadi, cestini, complementi di arredo)	Uffici vari Lagonegro/Lauria	ASP		6.191,50 €
Acquisto Arredi per Continuità Assistenziale e Ufficio Assistenza Primaria di Rotonda	Ufficio Ass. Primaria di Rotonda: N. 1 Poltrona direzionale € 220,00; N. 4 Sedie tot. € 280,00; N. 4 Seduta visitatore (un posto) tot. € 200,00; C.A. Rotonda: N. 1 Poltrona direzionale € 220,00, N. 1 Poltroncina bassa € 160,00; N. 3 Seduta visitatore (un posto) tot. € 150,00; N. 2 Seduta visitatore da 5 posti tot. € 940,00	ASP		2.647,40 €
ACQUISTO ARREDI PER PROGETTO "CENTRO PER LE FAMIGLIE" DELLA U.O.S.D. CONSULTORIO DI POTENZA	CONSULTORIO DI POTENZA	fondi Reg.Basilicata ex D.G.R. 476/2019 stanziati con D.M. 30.04.2019 - Riparto Risorse Fondo Politiche della Famiglia-liquidati in favore di ASP con D.D. reg. n. 332/2020 per le attività previste in progetto		4.250,48 €
TOTALE				172.498,07 €

Fonte: UOC Attività Tecniche – UOC Economato Provveditorato

ATTREZZATURE GENERICHE E DI UFFICIO				
Descrizione bene	Destinazione	PROGETTO/Fondi	QTA' ORDINATA	TOTALE
E24759 - SOFTWARE	UFFICIO TECNICO	DDG581/2019 - FONDO INCENTIVI	10	7.564,00 €
E1008079 - NOTEBOOK	UFFICIO TECNICO	DDG581/2019 - FONDO INCENTIVI	2	4.304,16 €
1008431 - MULTIFUNZIONE LASER	UFFICIO TECNICO	DDG581/2019 - FONDO INCENTIVI	1	1.462,78 €
1029638 - Treppiede per Laser	UFFICIO TECNICO	DDG581/2019 - FONDO INCENTIVI	4	463,60 €
1029636 - Livello Laser	UFFICIO TECNICO	DDG581/2019 - FONDO INCENTIVI	3	1.079,70 €
1029635 - Distanziometro Laser	UFFICIO TECNICO	DDG581/2019 - FONDO INCENTIVI	4	2.196,00 €
1029637 - Termocamera FLUS	UFFICIO TECNICO	DDG581/2019 - FONDO INCENTIVI	2	1.122,40 €
E 1010392 - DISTRUGGI DOCUMENTI	USIB-VD Sede di via Colombo	BILANCIO	1	3.290,34 €
1018947 - lavatrice kg 9	CRA CHIAROMONTE	BILANCIO	1	915,00 €
1028784 - KIT FISSAGGIO LAVATRICE ASCIUGATRICE	CRA CHIAROMONTE	BILANCIO	1	134,20 €
1028783 - ASCIUGATRICE	CRA CHIAROMONTE	BILANCIO	1	976,00 €

ATTREZZATURE GENERICHE E DI UFFICIO				
Descrizione bene	Destinazione	PROGETTO/Fondi	QTA' ORDINATA	TOTALE
ACQUISTO DI UN DISTRUGGIDOCUMENTI PER U.O.C. ATTIVITA' LEGALI.	U.O.C. ATTIVITA' LEGALI	ASP	1	267,18 €
Spillatrice/cucitrice alti spessori a braccio lungo	UOC Oncologia Cure Palliative PZ	ASP		160,77 €
Acquisto N°8 Lettori ottici di barcode CUP LAURIA e di N°1 Distruggidocumenti, ASS PROT VILLAD	CUP LAURIA: N°8 Lettori ottici di barcode N°1 Distruggidocumenti, ASS ASSIST.PROTESICA V.D'AGRI N°1 Distruggidocumenti	ASP		782,02 €
2 STAMPANTI MULTIFUNZIONE	UFFICIO PROTESICA DI VENOSA	ASP	2	461,16 €
Materiale Hardware (scanner e materiali vari)	UO SIA	ASP		8.685,18 €
memorie Ram per il riutilizzo di PC giacenti	UO SIA	ASP		1.260,26 €
N. 3 STAMPANTI	UOC ONCOLOGIA CRITICA TERRITORIALE, CURE DOMICILIARI E PALLIATIVE DI VENOSA E ASSISTENZA PROTESICA DI LAURIA	ASP	3	1.438,38 €
ACQUISTO ATTREZZATURE INFORMATICHE PER UOC SIA (Monitor e lettori per il riutilizzo di PC giacenti in magazzino)	UO SIA	ASP		5.991,78 €
CONVENZIONE IN ACQUISTO DI PC DESKTOP E WORKSTATION A RIDOTTO IMPATTO AMB. ED. 1 - LOTTO 2". N. 30 PC PER UFFICI ASP.	UO SIA	ASP	30	15.268,06 €
"CONVENZIONE IN ACQUISTO DI STAMPANTI ED APPARECCHIATURE MULTIFUNZIONE ED. 19 - LOTTO 2". FORNITURA DI N. 10 STAM- PANTI ENTERPRISE PER GLI UFFICI DELL'ASP.	UO SIA	ASP		1.858,06 €
CONVENZIONE IN ACQUISTO DI STAMPANTI ED APPARECCHIATURE MULTIFUNZIONE ED. 19 - LOTTO 1". FORNITURA DI N. 35 STAMPANTI BASE PER GLI UFFICI DELL' ASP.	UO SIA	ASP	35	3.362,62 €
ACQUISTO KIT TASTIERA E MOUSE USB PER UOC S.I.A. (per utilizzo di dispositivi già in dotazione altrimenti non utilizzabili)	UO SIA	ASP		951,60 €
1PC portatile per UOSD Psichiatria Chiaromonte	UOSD Psichiatria Chiaromonte	ASP	1	841,80 €
Attrezzature informatiche varie (tastiere, mouse, patch, blister, supporti, ecc e e scanner per UOSD Diabetologia/Endocrinol. Polo Sanitario Madre Teresa e DEU 118	UOSD Diabetologia/Endocrinologia del Polo Sanitario Madre Teresa e DEU 118	ASP		10.065,00 €
1 PC portatile	Direttore Amministrativo ASP	ASP	1	1.403,00 €
2 scanner documentali	Protocollo Generale sede ASP PZ	ASP	2	2.440,00 €
Acquisto n. 1 PC portatile per il Direttore DEU 118 Basilicata. Conferma prezzi	Direttore DEU 118 Basilicata	ASP	1	1.711,66 €

ATTREZZATURE GENERICHE E DI UFFICIO				
Descrizione bene	Destinazione	PROGETTO/Fondi	QTA' ORDINATA	TOTALE
TOTALE				80.456,71 €

Fonte: UOC Attività Tecniche – UOC Economato Provveditorato

AUTOMEZZI				
Descrizione bene	Destinazione	PROGETTO/Fondi	QTA' ORDINATA	TOTALE
1011235 - AMBULANZA DI TIPO "B"	DEU 118	RIORETOSP	2	203.740,00 €
1027649 - Ford T. Custom Combi Trend 150cv MHEV 320 L2	CENTRO SALUTE MENTALE LAURIA	GIARDESSE	1	42.000,00 €
1009964 - AUTOVETTURE	ADI POTENZA	IMAG	1	25.742,00 €
TOTALE				271.482,00 €

Fonte: UOC Attività Tecniche – UOC Economato Provveditorato

3.3 PREVENZIONE

L'Accordo Stato-Regioni Rep. Atti n. 127/CSR del 6 agosto 2020 ha sancito l'approvazione del Piano Nazionale della Prevenzione 2020/2025 prevedendo la condivisione e l'impegno all'adozione, nei Piani Regionali della Prevenzione, della visione, dei principi, delle priorità e della struttura del Piano. Con DGR n.994 del 29 dicembre 2020 è stata recepita l'Intesa ai sensi dell'art. 8 comma 6, della Legge 5 giugno 2003, n. 131 sulla proposta del Ministero della Salute concernente il Piano Nazionale della Prevenzione 2020/2025 (Rep. Atti n. 127/CSR del 6 agosto 2020) e si è dato il via alla stesura del Piano Regionale della Prevenzione (PRP) Basilicata. Il Piano di Prevenzione della Regione Basilicata, completato l'iter di esame della pianificazione, certificato dal Ministero della Salute, è stato definitivamente validato in data 23.12.2021 con l'approvazione della DGR n. 1070 del 28/12/2021. Il Piano Regionale della Prevenzione 2020-2025 (PRP) è il risultato della visione di sistema del Piano, condivisa tra livello centrale, regionale e locale, riflette la visione e i principi del PNP e al tempo stesso offre soluzione di continuità con quanto realizzato in Basilicata nel precedente PRP 2014-2019 in termini di know-how e di specificità territoriali.

La prevenzione è un insieme di attività, azioni ed interventi attuate con il fine prioritario di promuovere e conservare lo stato di salute ed evitare l'insorgenza di malattie attraverso il potenziamento dei fattori utili alla salute e l'allontanamento o la correzione dei fattori causali delle malattie.

L'attività di prevenzione nell'anno 2023 è stata svolta dai due Dipartimenti:

- Prevenzione Collettiva della Salute Umana
- Prevenzione della Sanità e del Benessere Animale

Nello specifico, l'azione di prevenzione opera mediante le seguenti azioni e strategie operative:

- sistematica analisi epidemiologica dei bisogni di salute della popolazione umana e dello stato di salute delle popolazioni animali, nonché diffusione delle risultanze dell'analisi epidemiologica per un confronto proattivo con gli operatori e con le comunità locali;
- promozione d'iniziative volte al miglioramento degli stili di vita nella popolazione di riferimento;
- riduzione delle esposizioni ambientali potenzialmente dannose per la salute;

- sviluppo delle sinergie tra i due Dipartimenti di Prevenzione;
- promozione dell'integrazione tra i Dipartimenti di Prevenzione ed i Distretti;
- rafforzamento del processo di omogeneizzazione dei percorsi e delle procedure;
- integrazione dei programmi di screening nei piani di prevenzione attiva;
- potenziamento ulteriore delle attività di educazione sanitaria con particolare riferimento alle nuove patologie derivanti dai disturbi del comportamento e da stili di vita inadeguati, anche attraverso la realizzazione di campagne informative su tematiche specifiche, quali le malattie professionali e la prevenzione degli incidenti domestici, degli incidenti stradali e degli infortuni;
- miglioramento dei livelli di copertura vaccinale;
- informatizzazione dell'attività di controllo e vigilanza sui luoghi di lavoro;
- potenziamento delle iniziative di confronto con le varie articolazioni presenti nella comunità (gruppi target, associazioni, stakeholder chiave, ecc.), anche attraverso l'attivazione di tavoli di lavoro correlati alle problematiche dell'attività di vigilanza e controllo.

INVESTIMENTI EFFETTUATI E FONTE DI FINANZIAMENTO DEGLI INVESTIMENTI: ATTREZZATURE SANITARIE ED APPARECCHIATURE ELETTRONOMICHE – MOBILI E ARREDI – ATTREZZATURE GENERICHE E AUTOMEZZI- ANNO 2023

Attrezzature sanitarie e scientifiche ed apparecchiature elettromedicali				
Descrizione bene	Destinazione	PROGETTO/Fondi	QTA' ORDINATA	TOTALE
A103078 - FRIGORIFERO	Servizio Farmacia e il Centro Vaccinale del POD di Lauria	BILANCIO	1	5.978,00 €
A103078 - FRIGORIFERO	UFFICIO IGIENE POTENZA	BILANCIO	1	8.479,00 €
A103078 - FRIGORIFERO	CENTRO VACCINALE MELFI	BILANCIO	1	8.479,00 €
A103078 - FRIGORIFERO	UFFICIO IGIENE MELFI	BILANCIO	1	854,00 €
armadio frigo/congelatore	DIP. Prevenzione - SBA	ASP	1	6.283,00 €
1 armadio frigo professionali	Punto vaccinale DSB Lauria	ASP	1	2.454,03 €
TOTALE				32.527,03 €

Fonte: UOC Attività Tecniche – UOC Economato Provveditorato

MOBILI E ARREDI				
Descrizione bene	Destinazione	PROGETTO/Fondi	QTA' ORDINATA	TOTALE
n.5 ventilatori a piantana per ambulatori	Dipartimento Prevenzione SBA e Distretto di Lauria	ASP	5	160,00 €
n.11 ventilatori per U.O.C. Igiene degli Alimenti e Nutrizione -- Dip. Prevenzione Salute Umana	U.O.C. Igiene degli Alimenti e Nutrizione -- Dip. Prevenzione Salute Umana	ASP	11	792,05 €
TOTALE				952,05 €

Fonte: UOC Attività Tecniche – UOC Economato Provveditorato

ATTREZZATURE GENERICHE E DI UFFICIO				
Descrizione bene	Destinazione	PROGETTO/Fondi	QTA' ORDINATA	TOTALE
4 scanner	UOC Medicina del Lavoro	ASP	4	1.777,88 €
1 Monitor	U.O.C. Igiene, Epidemiologia e Sanità Pubblica - POTENZA	ASP	1	719,80 €
N. 2 STAMPANTI PORTATILI	U.O. C. MEDICINA DEL LAVORO	ASP	2	778,36 €
Acquisto stampante multifunzione	Dipart. Prevenzione SBA	ASP	1	389,18 €
SCANNER E LETTORI BARCODE E QRCODE PER UOC IGIENE, EPIDEMIOLOGIA E SAN. PUBBLICA.	UOC IGIENE, EPIDEMIOLOGIA E SANITA' PUBBLICA.	ASP		1.051,77 €
1 scanner per UOC Gest e Sviluppo R.U. e 1 PC portatile Uff. San. Casa Circond. PZ	1 scanner aUOC Gest e Sviluppo R.U. e 1 PC port. Uff. San. Casa Circond. PZ	ASP	1	1.684,33 €
2 scanner per DIPART. PREV. SBA	ufficio Dip. Prev SBA San Fele, per Ufficio Dip. Prev. SBA Sant'Arcangelo	ASP	2	588,94 €
1 notebook con stampante portatile e accessori	UO Medicina del Lavoro e Sicur. Ambienti Lavoro Potenza	ASP	1	1.194,38 €
Acquisto n. 1 Stampante termica	UOC Igiene e Sanità Pubblica di Potenza.	ASP	1	732,00 €
TOTALE				8.916,64 €

Fonte: UOC Attività Tecniche – UOC Economato Provveditorato

AUTOMEZZI				
Descrizione bene	Destinazione	PROGETTO/Fondi	QTA' ORDINATA	TOTALE
1024338 - FURGONE USATO FIAT DOBLO' ISOTERMICO CON GRUPPO FRIGORIFERO	DIPARTIMENTO PREVENZIONE AREA VULTURE	BILANCIO	1	10.931,20 €
1022173 - VEICOLO COMMERCIALE FIAT FIORINO CARGO 1.3 MTJ 75 CV	DIPARTIMENTO PREVENZIONE AREA VILLA D'AGRI	BILANCIO	1	21.618,10 €
TOTALE				32.549,30 €

Fonte: UOC Attività Tecniche – UOC Economato Provveditorato

4.1.1 ASSISTENZA FARMACEUTICA

Nell'anno 2023 la spesa farmaceutica convenzionata netta è di 57.953.867,20 euro pari ad un aumento del 1,72 0/0, rispetto all'anno precedente (Tabella 1), al netto dei controlli contabili e di merito relativi al I trimestre 2023. Varie sono le cause di tale incremento, riconducibili innanzitutto all'abolizione del ticket regionale, prassi consolidata, con conseguente aumento delle ricette SSN dei farmaci a basso costo che prima, in presenza di ticket regionale, venivano acquistati privatamente dal cittadino e al "passaggio" di farmaci A/ PHT in Convenzionata, in applicazione all'Accordo Regionale della Dispensazione Per conto dei farmaci A/ PHT vigente.

Sulla base dei dati disponibili del monitoraggio regionale delle prescrizioni farmaceutiche in Convenzionata (luglio 2023) le classi dei farmaci che presentano criticità, con importanti incrementi di spesa, sono gli antibiotici e la vitamina D, oltre ai farmaci per il metabolismo lipidico ed agli antisecretori gastrici.

Per quanto riguarda la spesa dei farmaci della distribuzione diretta ai pazienti, dei reparti ospedalieri, di reparti territoriali, delle strutture residenziali e dell'ADI (in sintesi farmaci erogati in DD (Distribuzione diretta) e CO (consumi ospedalieri), sulla base di report estratti dalla piattaforma c4H della Dedalus, risulta un incremento pari al 9,49% rispetto all'anno precedente (Tabella 1), nonostante l'utilizzo sempre crescente di farmaci biosimilari, notoriamente con un costo inferiore rispetto ai farmaci originator ed il notevole impegno dei farmacisti di questa U.O. in fatto di appropriatezza prescrittiva.

La spesa della diretta, anche su scala nazionale, è destinata ad aumentare a causa delle frequenti immissioni in commercio di nuovi farmaci innovativi, che forniscono risposte in campi come l'oncologia, la reumatologia e le malattie rare, ad oggi con poche alternative terapeutiche.

Inoltre nel 2023, sono aumentati anche i consumi in dermatologia di un farmaco biologico molto utilizzato nella dermatite atopica, rivelatosi poi utile anche nell'asma bronchiale e nella poliposi nasale (con un +80% rispetto all'anno precedente; è in aumento anche il consumo dei farmaci biologici contro l'emicrania (+80%). Le prescrizioni dei farmaci in questione provengono sia da Centri Prescrittori regionali che extra regionali.

Tabella 1

Farmaceutica ASP	Spesa anno 2022	Spesa anno 2023	Differenza % 2023 vs 2022
Convenzionata	59.379.375,77	58.128.134,54	-2,11%
DD farmaci classe A, H e C (1)	38.266.901,31	48.368.038,41	26,40%
Reparti Ospedalieri (2) (CFO)	417.068,95	946.546,42	126,95%
Reparti Territoriali (3) (CFO)	3.494.617,92	3.259.239,44	-6,74%
Spesa DD+CFO (1)+ (2) +(3)*	42.178.588,18	52.573.824,27	24,65%
DPC	16.628.755,53	17.206.360,77	3,47%
Importo Note di Credito	-1.405.665,00	-632.174	-55,03%
Spesa DD+CFO+DPC	57.401.678,71	69.148.011,43	20,46%
TOTALE SPESA Farmaceutica	116.781.054,48	127.276.145,97	8,99%

In riferimento alla Tabella 1 si precisa che:

la voce "DPC "e "Totale Spesa Farmaceutica" relativa all'anno 2023 (gen- dic) è una proiezione sui dati forniti dalla società Marno; il dato della "Distribuzione Diretta" non comprende il costo di Euro 555.685,00 per la spesa di farmaci oggetto di furto, avvenuto il 14 marzo 2023 presso la farmacia del POD di Venosa, e pertanto non erogati ai pazienti; - la spesa complessiva della Distribuzione Diretta (DD Farmaci classe A, H e C (1)) comprende le voci di spesa riguardanti i farmaci innovativi, i farmaci per la fibrosi cistica e per le malattie rare che devono essere scomutate. Sarà cura di questa U. O. trasmettere in seguito i dati dettagliati relativi ai vari capitoli di spesa. - La voce "Importo Note di Credito" relativo all'anno 2023 è stata calcolata facendo riferimento alla sommatoria delle note credito estratte dai seguenti conti:

I) CE.COPRO.ACBEN.OI.OI.OOI.OOI - - B.1.A.1.1.a) Distribuzione Diretta

- 2) CE.COPRO.ACBEN.01.01.001.002 - - B.1.A.1.1.b) Distribuzione in nome e per Conto
- 3) CE.COPRO.ACBEN.01.01.001.003 - - B.1.A.1.1.c) Ossigeno

Si evidenzia nello specifico che l'aumento considerevole della spesa "reparti ospedalieri" (2) (CO) è determinato da una forte ripresa, a seguito di un lungo tempo di blocco dovuto al COVID, dell'attività della sala operatoria ed ambulatoriale del Reparto di Oculistica del POD di Venosa.

In merito invece al comparto della distribuzione per conto (DPC), un modo di dispensare i farmaci che vengono acquistati direttamente dalle ASL e distribuite attraverso le farmacie aperte al pubblico sul territorio, la spesa è in leggero aumento del circa 1,95%, determinato soprattutto dall'inserimento in tale modalità distributiva di nuovi farmaci per l'ipercolesterolemia.

Nello specifico, aumentano ogni mese soprattutto i consumi dei nuovi anticoagulanti orali utilizzati nella Fibrillazione atriale non valvolare, dei nuovi antipertensivi combinati per il trattamento dello scompenso cardiaco e delle nuove terapie antidiabetiche, quest'ultime anche a seguito delle nuove linee guida per le terapie del Diabete tipo II. Nel canale distributivo della DPC rientra anche l'antivirale per il COVID-19 PAXLOVID, distribuito dalle farmacie aperte al pubblico ma acquistato mediante procedura centralizzata regionale e pertanto non rientrante nella spesa.

Per quanto riguarda tale modalità distributiva, questa Azienda a seguito di DGRB n. 634 del 05.07.2018, è stata individuata quale Azienda Capofila agli acquisti unificati a livello regionale, quindi anche per conto dell'ASM di Matera.

Si precisa all'uopo, che il dettaglio della spesa complessiva acquisti per il 2023 estrapolati dai dati dalla società Marno è alquanto parziale, con conseguente impossibilità di calcolare la spesa sopportata nell'arco temporale oggetto della presente relazione.

4.1.2 ASSISTENZA DOMICILIARE

Nell'anno 2023 il numero dei pazienti ADI è stato di 7.061, registrando una diminuzione rispetto all'anno 2022 del 7,45% (-568 pazienti)

I pazienti necessitano di un inquadramento articolato per consentire un utilizzo omogeneo di risorse strutturali e umane da mettere a loro disposizione; è evidente che sia l'analisi sia la calibrazione di interventi proporzionati rappresentano una priorità in quanto necessitano della messa a punto (non scontata, né immediata) di strumenti di rilevazione omogenei fra i vari Uffici di Coordinamento. A tal riguardo si fa rilevare che il sistema di valutazione adottato dal 1° ottobre 2018 (InterRAI) ha risolto in buona parte le criticità evidenziate negli anni precedenti.

Il nuovo software Atlante/InterRAI - Deliberazione del Commissario n. 2018/00421 del 13/06/2018, sta garantendo la validità-puntualità del flusso dati e il controllo della appropriatezza delle prestazioni eseguite in outsourcing. Trattasi di un software in SAAS per la gestione informatizzata della valutazione multidimensionale del paziente cronico e/o fragile mediante l'utilizzo della suite di

interRAI e dello strumento NECPAL CCOMS-ICO. Tale sistema è entrato in funzione dal 1° ottobre 2018, con una riduzione drastica delle criticità legate al flusso dei dati ministeriali.

Il processo di omogeneizzazione delle procedure e delle modalità di erogazione delle cure fra i vari ambiti con individuazione e applicazione dei processi virtuosi esportabili è oramai acquisito. Dopo aver consolidato tutte le prassi finalizzate alla realizzazione della complessità assistenziale domiciliare attraverso la regolare esecuzione, secondo le raccomandazioni ministeriali, delle Cure Palliative Specialistiche, ci si sta concentrando all'avvio della Telemedicina.

Una specifica criticità, ormai risolta, è il tempo di attesa fra segnalazione e valutazione da parte dell'UVM nonché fra la valutazione e la presa in carico. La possibilità, per i MMG, di entrare nella piattaforma Atlante (dal primo settembre 2020) e fare segnalazioni dirette (evitando fax e-mail) sta risolvendo drasticamente tale criticità; sono state definite modalità operative concordate con i MMG e con i Medici di Continuità Assistenziale (MCA), finalizzate soprattutto a migliorare la comunicazione interna. L'attivazione della telemedicina, con tutte le sue articolazioni, darà un impulso alla qualità di tutto il Servizio.

Di seguito si rappresentano i dati di attività del periodo in esame con confronto degli anni 2022-2023

ATTIVITA' CURE DOMICILIARI – PRINCIPALI INDICATORI –			
Gennaio-Dicembre 2023 – e confronto con lo stesso periodo dell'anno 2022			
Indicatori	gennaio - dicembre 2023	gennaio - dicembre 2022	Variazione %
N. pazienti complessivi	7.061	7.629	-7,45
Giornate di assistenza	313.805	343.659	-8,69
Numero accessi	352.936	382.892	-7,82
Numero prestazioni	498.430	546.858	-8,86
Prestazioni/giornate di ass	1,59	1,59	-0,18
Media gg. Ass./pz	44	45	-1,34
Media accessi/pz	49,98	50,19	-0,41
Media prest./paz.	70,59	71,68	-1,52
Media prest./accessi	1,41	1,43	-1,12
TOTALE FATTURATO (iva esclusa)	€ 7.747.000,00	€ 8.457.000,00	-8,40

La valorizzazione economica è significativamente ridotta rispetto al 2022 (-8,40%) con un calo proporzionale del numero dei pazienti (-7,45) e delle prestazioni, in linea con le disposizioni aziendali di contenimento della spesa generate da un adeguamento ISTAT (pari al 8,1%) che ha inciso significativamente sul costo globale del Servizio.

PRINCIPALI INDICATORI DI COSTO IN ADI - Gennaio-Dicembre 2023 – e confronto con lo stesso periodo dell'anno 2022			
Descrizione costo	gennaio - dicembre 2023	gennaio - dicembre 2022	Variazione %
Costo Medio giornata di degenza (senza farmaceutica) a paziente	€ 24,69	€ 24,61	0,32
Peso giornata di degenza (prestazioni/giornate di assistenza)	1,59	1,59	-0,18

PRINCIPALI INDICATORI DI COSTO IN ADI - Gennaio-Dicembre 2023 – e confronto con lo stesso periodo dell'anno 2022			
Descrizione costo	gennaio - dicembre 2023	gennaio - dicembre 2022	Variazione %
Costo Medio giornata di degenza (con farmaceutica)	€ 31,70	€ 31,29	1,31
Costo Medio paziente (senza farmaceutica)	€ 1.097,15	€ 1.108,53	-1,03
Costo Medio paziente (con farmaceutica)	€ 1.408,61	€ 1.409,33	-0,05

Fonte UOC Oncologia Critica Territoriale, Cure Domiciliari e Palliative – ADI

Costo ADI Prestazioni/Spesa Farmaceutica	gennaio - dicembre 2023	gennaio - dicembre 2022	Variazione %
Totale Farmacia	€ 2.199.165,18	€ 2.294.784,24	-4,17
Totale costi prestazioni	€ 7.747.000,00	€ 8.457.000,00	-8,4
Totale spesa (con farmaceutica)	€ 9.946.165,18	€ 10.751.784,24	-7,49

Fonte UOC Oncologia Critica Territoriale, Cure Domiciliari e Palliative - ADI

DATI ATTIVITA'	gennaio - dicembre 2023	gennaio - dicembre 2022	Variazioni %
pazienti in C.D.	7.061	7.629	-7,45
pazienti in C.D. >65enni	6.349	6.617	-4,05
accessi M.M.G. in C.D.	23.994	21.496	11,62
accessi per >65enni	21.575	18.645	15,72
accessi medici specialisti (ASP)	2.806	2.236	25,49
accessi medici specialisti (AUXILIUM)	9.378	9.999	-6,21
ore attività infermieristica	205.317	214.347	-4,21
ore per >65enni	184.614	185.914	-0,7
prestazioni infermieristiche	401.734	434.191	-7,48
ore attività riabilitativa	53.178	63.231	-15,9
ore per >65enni	47.816	54.843	-12,81
prestazioni riabilitative	64.306	75.519	-14,85
Totale popolazione >65enne	87.269	86.736	0,61
% di >65 assistiti in ADI	7	7,63	-4,64

Fonte UOC Oncologia Critica Territoriale, Cure Domiciliari e Palliative - ADI

4.1.3 ASSISTENZA SPECIALISTICA AMBULATORIALE

Per l'annualità 2023 si registra un aumento complessivo delle prestazioni ambulatoriali per esterni presso gli ambulatori dell'ASP: il numero delle prestazioni rispetto all'anno 2022 registrano un aumento di n. 117.246 con un relativo incremento del valore delle prestazioni in euro 857.549. (Tab. n. 1).

Nelle tabelle che seguono sono rappresentate le prestazioni di specialistica ambulatoriale relative al periodo gennaio - dicembre 2023 con confronto del medesimo periodo 2022 suddivise per branca:

Tab. n.1

Prestazioni di Specialistica ambulatoriale per branca - Gennaio -Dicembre 2023- 2022-2021										
(Elaborazione da statistico CUP)										
Branca	Gennaio -Dicembre 2023		Gennaio -Dicembre 2022		Gennaio -Dicembre 2021		differenza prestazioni Gennaio - Dicembre 2022_vs_2021	differenza valori Gennaio - Dicembre 2022_vs_2021	differenza prestazioni Gennaio - Dicembre 2023_vs_2022	differenza valori Gennaio - Dicembre 2023_vs_2022
	Q.tà Prestazioni	Importo Prestazioni	Q.tà Prestazioni	Importo Prestazioni	Q.tà Prestazioni	Importo Prestazioni				
Clinica	275.879	8.838.537,29	253.854	8.377.664,25	326.706	9.760.027,12	-72.852	-1.382.362,87	22.025	460.873,04
Laboratorio	1.009.341	3.752.263,69	913.926	3.321.043,02	913.057	3.299.542,95	869	21.500,07	95.415	431.220,67
Radiologia Diagnostica	36.465	1.458.107,36	36.659	1.492.652,24	39.579	1.712.494,53	-2.920	-219.842,29	-194	-34.544,88
TOTALE COMPLESSIVO	1.321.685	14.048.908,34	1.204.439	13.191.360	1.279.342	14.772.065	-74.903	-1.580.705	117.246	857.549

Fonte statistico CUP: elaborazione UOC Controllo di Gestione al 15.04.2024

Di seguito si riporta la rappresentazione degli scostamenti delle principali tipologie di prestazioni ambulatoriali erogate nel periodo gennaio-dicembre 2023 confrontate con lo stesso e periodo dell'anno precedente:

Scostamenti delle principali tipologie di prestazioni ambulatoriali erogate nel periodo Gennaio-Dicembre 2023- 2022			
Branca	Gennaio - Dicembre 2023	Gennaio - Dicembre 2022	differenza prestazioni Gennaio -Dicembre 2023_vs_2022
Laboratorio di Analisi	1.009.341	913.926	95.415
Fisioterapia	27.207	33.069	-5.862
Nefrologia	25.952	5.524	20.428
Radiologia	36.465	36.659	-194
Oculistica	29.203	27.151	2.052
Cardiologia	43.534	37.478	6.056
Otorinolaringoiatria	16.707	12.596	4.111
Medicina	492	754	-262
Psichiatria	12.933	12.838	95
Pneumologia	9.022	7.726	1.296
Chirurgia (Chirurgia Vascolare, Chirurgia, Chirurgia Maxillo-Facciale)	6.579	5.322	1.257
Dermatologia	10.697	9.068	1.629
Diabetologia	19.274	18.673	601
Endocrinologia	13.407	13.003	404
Neuropsichiatria infantile	3.038	3.335	-297
Ortopedia	2.306	1.850	456
Ginecologia	7.284	5.513	1.771

Fonte statistico CUP: elaborazione UOC Controllo di Gestione al 15.04.2024

Nelle tabelle seguenti vengono riportate le prestazioni ambulatoriali, in numero e valore, erogate nell'ambito delle strutture dell'ASP, nel periodo oggetto di monitoraggio;

PRESTAZIONI DI SPECIALISTICA AMBULATORIALE PER BRANCA E STRUTTURA ASP-PERIODO GENNAIO-DICEMBRE 2023-2022 (Elaborazione da statistico CUP- Tariffa Nazionale SSN, Prestazioni eseguite alla data del 15.04.2024)									
		Gennaio-Dicembre 2023		Gennaio-Dicembre 2022				% Δ 2023 vs 2022	
Struttura	Descrizione branca	Numero Prestazioni	valore	Numero Prestazioni	valore	diff n. prestazioni 2023 vs 2022	diff valore 2023 vs 2022	n. prestazioni	valore prestazioni
Ambulatorio Atella	Laboratorio di Analisi	10.034	36.528,39	8.814	32.068,05	1.220	4.460,34	13,84%	13,91%
Ambulatorio Banzi	Laboratorio di Analisi	651	2.361,42	1.500	6.011,69	- 849	- 3.650,27	-56,60%	-60,72%
Ambulatorio Barile	Laboratorio di Analisi	3.427	11.514,13	3.620	12.020,63	- 193	- 506,50	-5,33%	-4,21%
Ambulatorio Forenza	Laboratorio di Analisi	7.903	28.212,42	8.441	30.431,62	- 538	- 2.219,20	-6,37%	-7,29%
Ambulatorio Montemilone	Laboratorio di Analisi	0	0	363	1.733,00	- 363	- 1.733,00	-100,00%	-100,00%
Ambulatorio Maschito	Laboratorio di Analisi	0	0	0	0	0	0	0	0
Ambulatorio Rapolla	Laboratorio di Analisi	12.037	49.481,48	11.536	42.750,93	501	6.730,55	4,34%	15,74%
	Centro Diabetologico	0	0	0	0	0	0	0	0
Ambulatorio Rapone	Laboratorio di Analisi	4.814	15.993,46	4.600	15.388,06	214	605,40	4,65%	3,93%
	Pneumologia	0	0	0	0	0	0	0	0
Ambulatorio Ripacandida	Laboratorio di Analisi	2.109	7.483,04	2.755	9.472,55	- 646	- 1.989,51	-23,45%	-21,00%
Ambulatorio Ruvo del Monte	Laboratorio di Analisi	6.696	24.893,08	7.328	26.804,67	- 632	- 1.911,59	-8,62%	-7,13%
Ambulatorio San Fele	Cardiologia	0	0	0	0	0	0	0	0
	Centro Diabetologico	0	0	0	0	0	0	0	0
	Endocrinologia	0	0	0	0	0	0	0	0
	Laboratorio di Analisi	21.015	72.315,05	20.266	70.072,28	749	2.242,77	3,70%	3,20%
	Neurologia	52	1.004,57	0	0	52	1.004,57	100,00%	100,00%
	Pneumologia	47	850,11	69	930,70	- 22	- 80,59	-31,88%	-8,66%
Dipartimento Salute Mentale	Psichiatria	3624	58487,73	3.726	58.750,65	102	262,92	-2,74%	-0,45%
Distretto Brienza	Cardiologia Medica	343	5.207	321	4.930	22	277,58	6,85%	5,63%
	Fisioterapia	1.970	9.816,10	610	1.736,10	1.360	8.080,00	222,95%	465,41%
	Laboratorio di Analisi	12.478	48.736,81	14.655	54.041,29	- 2.177	- 5.304,48	-14,85%	-9,82%
	Medicina	0	0	0	0	0	0	0	0
Distretto Genzano di Lucania	Cardiologia	1.461	34.203,05	530	12.096,45	931	22.106,60	175,66%	182,75%
	Diabetologia	70	981,20	67	934,72	3	46,48	4,48%	4,97%
	Dermatologia			103	1.996,23		131,69	8,74%	6,60%

PRESTAZIONI DI SPECIALISTICA AMBULATORIALE PER BRANCA E STRUTTURA ASP-PERODO GENNAIO-DICEMBRE 2023-2022 (Elaborazione da statistico CUP- Tariffa Nazionale SSN, Prestazioni eseguite alla data del 15.04.2024)									
		Gennaio-Dicembre 2023		Gennaio-Dicembre 2022				% Δ 2023 vs 2022	
Struttura	Descrizione branca	Numero Prestazioni	valore	Numero Prestazioni	valore	diff n. prestazioni 2023 vs 2022	diff valore 2023 vs 2022	n. prestazioni	valore prestazioni
		112	2.127,92			9			
	Endocrinologia	274	5.335,34	276	5.454,16	2	- 118,82	-0,72%	-2,18%
	Fisioterapia	230	4.279,05	217	4.049,22	13	229,83	5,99%	5,68%
	Ginecologia	144	3863,42	52	1332,57	92	2.530,85	176,92%	189,92%
	Laboratorio di Analisi	27.313	118.350,40	28.972	118.321,58	1.659	28,82	-5,73%	0,02%
	Medicina	0	0	0	0	0	0	0	0
	Neurologia	0	0	48	852,18	48	- 852,18	-100,00%	-100,00%
	Oculistica	0	0	0	0	0	0	0	0
Distretto Lagonegro	Cardiologia Medica	771	23931,24	0	0	771	23.931,24	100,00%	100,00%
	Dermatologia	173	3023,93	160	2840,6	13	183,33	8,13%	6,45%
	Diabetologia	466	7.046,81	530	7.849,80	64	- 802,99	-12,08%	-10,23%
	Endocrinologia	131	2.543,71	166	2.879,31	35	- 335,60	-21,08%	-11,66%
	Fisiatria	186	3.246,15	806	11.384,41	620	- 8.138,26	-76,92%	-71,49%
	Fisioterapia	959	13.055,24	0	0	959	13.055,24	100,00%	100,00%
	Ginecologia	0	0	24	547,15	24	- 547,15	-100,00%	-100,00%
	Neurologia	310	5.446,18	301	5.187,91	9	258,27	2,99%	4,98%
	Oculistica	306	4.568,13	345	5.216,90	39	- 648,77	-11,30%	-12,44%
	Odontoiatria	10	165,95	15	243,05	5	- 77,10	-33,33%	-31,72%
	Otorinolaringoiatria	417	6.249,35	480	6.792,45	63	- 543,10	-13,13%	-8,00%
	Pediatria	0	0	0	0	0	0	0	0
	Psicologia	749	14.548,98	726	14.115,36	23	433,62	3,17%	3,07%
	Reumatologia	202	3.628,22	0	0	202	3.628,22	100,00%	100,00%
Distretto Lavello	Cardiologia	852	22.916,05	1.012	25.936,20	160	- 3.020,15	-15,81%	-11,64%
	Diabetologia	338	4774,32	287	4189,25	51	585,07	17,77%	13,97%
	Dermatologia	415	6.979,46	408	7.094,65	7	- 115,19	1,72%	-1,62%
	Endocrinologia	439	8.434,24	373	7.101,68	66	1.332,56	17,69%	18,76%
	Fisioterapia	0	0	0	0	0	0	0	0
	Ginecologia	799	21.315,02	261	6.322,68	538	14.992,34	206,13%	237,12%
	Laboratorio di Analisi	62.900	260.442,78	61.733	231.045,91	1.167	29.396,87	1,89%	12,72%
	Medicina	0	0	0	0	0	0	0	0
	Neurologia	216	4.129,31	225	4.253,25	9	- 123,94	-4,00%	-2,91%
	Oculistica			369	6.455,13	369	- 6.455,13	-100,00%	-100,00%
	Otorinolaringoiatria		42.502,60	2.112	32.853,57		9.649,03	31,16%	29,37%

PRESTAZIONI DI SPECIALISTICA AMBULATORIALE PER BRANCA E STRUTTURA ASP-PERIODO GENNAIO-DICEMBRE 2023-2022 (Elaborazione da statistico CUP- Tariffa Nazionale SSN, Prestazioni eseguite alla data del 15.04.2024)									
		Gennaio-Dicembre 2023		Gennaio-Dicembre 2022				% Δ 2023 vs 2022	
Struttura	Descrizione branca	Numero Prestazioni	valore	Numero Prestazioni	valore	diff n. prestazioni 2023 vs 2022	diff valore 2023 vs 2022	n. prestazioni	valore prestazioni
	iatria	2.770				658			
	Pneumologia	117	2.226,50	75	1.208,07	42	1.018,43	56,00%	84,30%
	Psichiatria	0	0	0	0	0	0	0	0
	Reumatologia	105	1952,3	0	0	105	1.952,30	100,00%	100,00%
Distretto Melfi	Cardiologia	1.199	31.552,49	833	22.332,42	366	9.220,07	43,94%	41,29%
	Centro Diabetologico	289	4.257,99	336	5.291,01	47	- 1.033,02	-13,99%	-19,52%
	Dermatologia	605	10.513,50	459	8.111,74	146	2.401,76	31,81%	29,61%
	Endocrinologia	0	0	298	6.404,68	298	- 6.404,68	-100,00%	-100,00%
	Ginecologia	44	1.115,11	49	1.405,83	5	- 290,72	-10,20%	-20,68%
	Neurologia	1.010	19.130,60	484	8.960,94	526	10.169,66	108,68%	113,49%
	Oculistica	453	7.785,50	664	11.640,59	211	- 3.855,09	-31,78%	-33,12%
	Odontoiatria	54	1.356,22	54	1.162,20	-	194,02	0,00%	16,69%
	Otorinolaringoiatria	539	8.699,30	352	6.271,18	187	2.428,12	53,13%	38,72%
	Pneumologia	206	4.019,17	178	2.902,68	28	1.116,49	15,73%	38,46%
	Psichiatria	363	6.843,89	509	9.320,62	146	- 2.476,73	-28,68%	-26,57%
	Reumatologia	269	4.614,01	281	4.734,94	12	- 120,93	-4,27%	-2,55%
Distretto Rionero	Cardiologia	1.031	26.229,25	1.108	28.202,06	77	- 1.972,81	-6,95%	-7,00%
	Diabetologia	2.276	45.944,63	2.410	49.941,26	134	- 3.996,63	-5,56%	-8,00%
	Dermatologia	630	10.777,37	330	5.945,50	300	4.831,87	90,91%	81,27%
	Endocrinologia	1.710	51.582,81	1.454	46.709,45	256	4.873,36	17,61%	10,43%
	Fisiatria	2.581	25.567,36			2.581	25.567,36	100,00%	100,00%
	Fisioterapia	268	3.642,81	1300	13.827,91	1.032	- 10.185,10	-79,38%	-73,66%
	Ginecologia	39	1.198,19	90	2.682,51	51	- 1.484,32	-56,67%	-55,33%
	Medicina	0	0	0	0	0	0	0	0
	Neurologia	541	9.859,56	544	9.952,54	3	- 92,98	-0,55%	-0,93%
	Neuropsichiatria Infantile			40	733,40	40	- 733,40	-100,00%	-100,00%
	Oculistica	1.700	28.284,37	1.001	17.039,39	699	11.244,98	69,83%	65,99%
	Odontoiatria	42	936,44	58	1.097,77	16	- 161,33	-27,59%	-14,70%
	Otorinolaringoiatria	635	10.182,92	278	4.333,10	357	5.849,82	128,42%	135,00%
	Pneumologia	45	904,35	44	734,96	1	169,39	2,27%	23,05%
	Psichiatria	982	14884,61	791	13179,98	191	1.704,63	24,15%	12,93%

PRESTAZIONI DI SPECIALISTICA AMBULATORIALE PER BRANCA E STRUTTURA ASP-PERiodo GENNAIO-DICEMBRE 2023-2022 (Elaborazione da statistico CUP- Tariffa Nazionale SSN, Prestazioni eseguite alla data del 15.04.2024)									
		Gennaio-Dicembre 2023		Gennaio-Dicembre 2022				% Δ 2023 vs 2022	
Struttura	Descrizione branca	Numero Prestazioni	valore	Numero Prestazioni	valore	diff n. prestazioni 2023 vs 2022	diff valore 2023 vs 2022	n. prestazioni	valore prestazioni
	Reumatologia	283	4.908,53	312	5.374,36	29	- 465,83	-9,29%	-8,67%
Distretto Villa D'Agri	Allergologia	6	183,36	334	7.108,12	328	- 6.924,76	-98,20%	-97,42%
	Cardiologia - Angiologia			0	0	0	0	0	0
	Cardiologia Medica	3.107	63.334,89	2.912	61.168,43	195	2.166,46	6,70%	3,54%
	Chirurgia Vascolare	1.125	37.838,32	853	31.398,86	272	6.439,46	31,89%	20,51%
	Dermatologia	1.061	19.764,64	446	8.105,75	615	11.658,89	137,89%	143,83%
	Diabetologia	1.218	20.759,75	1.108	20.127,74	110	632,01	9,93%	3,14%
	Endocrinologia	413	8.912,33	409	8.837,44	4	74,89	0,98%	0,85%
	Fisiatria	575	10.644,65	0	0	575	10.644,65	100,00%	100,00%
	Fisioterapia	0	0	511	9.107,49	511	- 9.107,49	-100,00%	-100,00%
	Neurologia	801	14.874,66	682	12.640,87	119	2.233,79	17,45%	17,67%
	Neuropsichiatria Infantile	4	74,89	7	120,11	3	- 45,22	-42,86%	-37,65%
	Nutrizione clinica e dietetica	61	1.120,76	72	1.286,02	11	- 165,26	-15,28%	-12,85%
	Oculistica	1.405	22.783,09	1.417	22.945,71	12	- 162,62	-0,85%	-0,71%
	Odontoiatria	34	617,36	28	543,41	6	73,95	21,43%	13,61%
	Ortopedia	262	4.862,67	239	4.449,49	23	413,18	9,62%	9,29%
	Otorinolaringoiatria	1.044	17.638,33	845	11.976,68	199	5.661,65	23,55%	47,27%
	Pneumologia	1.823	47.304,71	1.735	34.780,48	88	12.524,23	5,07%	36,01%
	Reumatologia	276	7.168,24	282	6.191,30	6	976,94	-2,13%	15,78%
	Urologia	0	0	0	0	0	0	0	0
Don Gnocchi - Acerenza	Fisioterapia	5	103,30	23	467,43	18	- 364,13	-78,26%	-77,90%
Ex-Ospedale Pescopagano	Cardiologia	473	8.368,05	456	7.104,09	17	1.263,96	3,73%	17,79%
	Centro Diabetologico	0	0	0	0	0	0	0	0
	Endocrinologia	0	0	328	7.055,48	328	- 7.055,48	-100,00%	-100,00%
	Neurologia	179	3.527,64	0	0	179	3.527,64	100,00%	100,00%
	Oculistica	279	5.152,11	0	0	279	5.152,11	100,00%	100,00%
Neuropsichiatria infantile	Neuropsichiatria Infantile	1.525	26.651,48	1.860	33.326,33	335	- 6.674,85	-18,01%	-20,03%
Ospedale di Chiaromonte	Allergologia	1.325	30.090,32	900	20.847,53	425	9.242,79	47,22%	44,34%
	Anestesia e Rianimazione			1	20,66	1	- 20,66	-100,00%	-100,00%
	Cardiologia		40.827,56	1.226	35.558,20		5.269,36	33,69%	14,82%

PRESTAZIONI DI SPECIALISTICA AMBULATORIALE PER BRANCA E STRUTTURA ASP-PERiodo GENNAIO-DICEMBRE 2023-2022 (Elaborazione da statistico CUP- Tariffa Nazionale SSN, Prestazioni eseguite alla data del 15.04.2024)									
		Gennaio-Dicembre 2023		Gennaio-Dicembre 2022				% Δ 2023 vs 2022	
Struttura	Descrizione branca	Numero Prestazioni	valore	Numero Prestazioni	valore	diff n. prestazioni 2023 vs 2022	diff valore 2023 vs 2022	n. prestazioni	valore prestazioni
		1.639				413			
	Cardiologia - Angiologia	0	0	0	0	0	0	0	0
	Chirurgia	0	0	0	0	0	0	0	0
	Chirurgia Maxillo-Facciale	30	606,35	23	441,83	7	164,52	30,43%	37,24%
	Chirurgia Vascolare	873	30.711,02	403	14.213,80	470	16.497,22	116,63%	116,06%
	Dermatologia	345	6.285,00	436	7.934,21	91	- 1.649,21	-20,87%	-20,79%
	Diabetologia	0	0	0	0	0	0	0	0
	Endocrinologia	381	10.836,47	419	12.743,40	38	- 1.906,93	-9,07%	-14,96%
	Fisiatria	555	9.019,00	0	0	555	9.019,00	100,00%	100,00%
	Fisioterapia	0	0	1.048	11.880,72	1.048	- 11.880,72	-100,00%	-100,00%
	Ginecologia	1.203	29.297,76	1.846	44.767,88	643	- 15.470,12	-34,83%	-34,56%
	Laboratorio di Analisi	113.136	408.924,90	99.817	357.625,79	13.319	51.299,11	13,34%	14,34%
	Medicina	275	3.682,36	255	3.338,65	20	343,71	7,84%	10,29%
	Medicina dello Sport	23	475,18	64	1.322,24	41	- 847,06	-64,06%	-64,06%
	Nefrologia	670	11.616,13	3.638	129.938,70	2.968	- 118.322,57	-81,58%	-91,06%
	Oculistica	3.271	563.096,03	3.730	605.165,21	459	- 42.069,18	-12,31%	-6,95%
	Odontoiatria	258	4.570,07	137	2.460,00	121	2.110,07	88,32%	85,78%
	Otorinolaringoiatria	715	13.132,05	452	8.372,46	263	4.759,59	58,19%	56,85%
	Pediatria	618	12.457,88	545	10.755,95	73	1.701,93	13,39%	15,82%
	Pneumologia	350	6.712,89	415	8.107,60	65	- 1.394,71	-15,66%	-17,20%
	Psichiatria	465	7.322,67	343	5.152,07	122	2.170,60	35,57%	42,13%
	Radiologia	4.946	107.121,62	4.857	97.809,69	89	9.311,93	1,83%	9,52%
	Servizio D.C.A.	2.005	38.656,34	2.118	39.605,28	113	- 948,94	-5,34%	-2,40%
Ospedale di Lauria	Allergologia	0	0	40	768,23	40	- 768,23	-100,00%	-100,00%
	Cardiologia Medica	723	21.773	988	27.001	265	- 5.228,17	-26,82%	-19,36%
	Chirurgia Maxillo-Facciale	52	1.051,07	27	532,26	25	518,81	92,59%	97,47%
	Dermatologia	811	14.470,86	666	11.846,31	145	2.624,55	21,77%	22,16%
	Diabetologia	1.264	30.289,22	1.070	22.853,30	194	7.435,92	18,13%	32,54%
	Endocrinologia	1.089	32.081,18	1.119	30.192,50	30	1.888,68	-2,68%	6,26%
	Fisiatria	1.359	22.267,86			1.359	22.267,86	100,00%	100,00%

PRESTAZIONI DI SPECIALISTICA AMBULATORIALE PER BRANCA E STRUTTURA ASP-PERIODO GENNAIO-DICEMBRE 2023-2022 (Elaborazione da statistico CUP- Tariffa Nazionale SSN, Prestazioni eseguite alla data del 15.04.2024)									
		Gennaio-Dicembre 2023		Gennaio-Dicembre 2022				% Δ 2023 vs 2022	
Struttura	Descrizione branca	Numero Prestazioni	valore	Numero Prestazioni	valore	diff n. prestazioni 2023 vs 2022	diff valore 2023 vs 2022	n. prestazioni	valore prestazioni
	Fisioterapia	3554	35398,3	2.369	35.067,98	1.185	330,32	50,02%	0,94%
	Gastroenterologia	828	57.632,31	1.535	104.829,43	-707	-47.197,12	-46,06%	-45,02%
	Ginecologia	0	0	0	0	0	0	0	0
	Laboratorio di Analisi	127.696	457.954,91	96.306	350.638,27	31.390	107.316,64	32,59%	30,61%
	Medicina	205	2989,04	209	2911,49	-4	77,55	-1,91%	2,66%
	Medicina dello Sport	0	0	0	0	0	0	0	0
	Nefrologia	1.196	20.888,54	2.173	84.603,03	-977	-63.714,49	-44,96%	-75,31%
	Neurologia	0	0	0	0	0	0	0	0
	Neuropsichiatria Infantile	494	7.214,54	523	7.533,39	-29	-318,85	-5,54%	-4,23%
	Oculistica	373	5784,62	0	0	373	5.784,62	100,00%	100,00%
	Odontoiatria	98	3.367,35	190	3.300,73	-92	66,62	-48,42%	2,02%
	Otorinolaringoiatria	1.400	20.127,39	1.317	19.017,67	83	1.109,72	6,30%	5,84%
	Pediatria	0	0	0	0	0	0	0	0
	Pneumologia	944	17.308,44	497	8.636,59	447	8.671,85	89,94%	100,41%
	Psichiatria	4.824	76.940,54	4.699	74.819,02	125	2.121,52	2,66%	2,84%
	Radiologia	5.369	136.328,12	5.025	123.723,70	344	12.604,42	6,85%	10,19%
	Reumatologia	429	7.568,89	0	0	429	7.568,89	100,00%	100,00%
	Urologia	1089	17235,43	1.097	16.342,99	-8	892,44	-0,73%	5,46%
Ospedale di Maratea	Allergologia	188	3798,1	0	0	188	3.798,10	100,00%	100,00%
	Cardiologia Medica	653	15821,99	0	0	653	15.821,99	100,00%	100,00%
	Chirurgia Maxillo-Facciale	18	371,88	7	129,12	11	242,76	157,14%	188,01%
	Dermatologia	178	3.274,48	191	3.457,81	-13	-183,33	-6,81%	-5,30%
	Diabetologia	1.916	45.049,93	1.641	38.605,75	275	6.444,18	16,76%	16,69%
	Endocrinologia	887	19.294,17	685	14.950,35	202	4.343,82	29,49%	29,05%
	Fisiatria	230	4.392,18	0	0	230	4.392,18	100,00%	100,00%
	Fisioterapia	1320	12354,15	1.561	16.728,86	-241	-4.374,71	-15,44%	-26,15%
	Geriatrica	368	4.246,45	433	5.074,42	-65	-827,97	-15,01%	-16,32%
	Ginecologia	0	0	0	0	0	0	0	0
	Laboratorio di Analisi	29.460	103.802,76	30.100	105.090,56	-640	-1.287,80	-2,13%	-1,23%
	Medicina	0	0	278	5.646,53	-278	-5.646,53	-100,00%	-100,00%
	Nefrologia	213	4.123,40	809	35.626,92	-596	-31.503,52	-73,67%	-88,43%

PRESTAZIONI DI SPECIALISTICA AMBULATORIALE PER BRANCA E STRUTTURA ASP-PERiodo GENNAIO-DICEMBRE 2023-2022 (Elaborazione da statistico CUP- Tariffa Nazionale SSN, Prestazioni eseguite alla data del 15.04.2024)									
		Gennaio-Dicembre 2023		Gennaio-Dicembre 2022				% Δ 2023 vs 2022	
Struttura	Descrizione branca	Numero Prestazioni	valore	Numero Prestazioni	valore	diff n. prestazioni 2023 vs 2022	diff valore 2023 vs 2022	n. prestazioni	valore prestazioni
	Neurologia	0	0	397	6.370,65	397	- 6.370,65	-100,00%	-100,00%
	Nutrizione clinica e dietetica	39	604,24	83	1.254,62	44	- 650,38	-53,01%	-51,84%
	Oculistica	0	0	0	0	0	0	0	0
	Odontoiatria	34	773,01	81	1.419,48	47	- 646,47	-58,02%	-45,54%
	Otorinolaringoiatria	0	0	0	0	0	0	0	0
	Pediatria	0	0	0	0	0	0	0	0
	Pneumologia	811	14.974,69	543	9.208,55	268	5.766,14	49,36%	62,62%
	Radiologia	1.728	31.400,04	1.985	36.381,76	257	- 4.981,72	-12,95%	-13,69%
	Reumatologia	140	2.349,90	0	0	140	2.349,90	100,00%	100,00%
	Urologia	64	1.256,10	65	1.296,40	1	- 40,30	-1,54%	-3,11%
Ospedale Venosa	Allergologia	0	0	176	4.054,35	176	- 4.054,35	-100,00%	-100,00%
	Cardiologia	1.841	55.797,24	2.017	61.045,17	176	- 5.247,93	-8,73%	-8,60%
	Cardiologia - Scompenso cardiaco	1.619	40.778,71	1.872	47.202,46	253	- 6.423,75	-13,51%	-13,61%
	Cardiologia Medica	3.940	151.392,18	3.847	143.223,18	93	8.169,00	2,42%	5,70%
	Diabetologia	1531	28840,5	1446	25785,21	85	3.055,29	5,88%	11,85%
	Chirurgia	256	7.109,08	113	3.442,32	143	3.666,76	126,55%	106,52%
	Dermatologia	444	7.346,95	527	8.869,47	83	- 1.522,52	-15,75%	-17,17%
	Endocrinologia	955	18.614,30	1.023	19.918,43	68	- 1.304,13	-6,65%	-6,55%
	Endoscopia Digestiva	2.117	193.729,18	2.121	189.067,78	4	4.661,40	-0,19%	2,47%
	Fisiatria	894	17.524,54	0	0	894	17.524,54	100,00%	100,00%
	Fisioterapia	317	6.481,56	1.066	20.772,53	749	- 14.290,97	-70,26%	-68,80%
	Geriatría	8.256	174.803,35	7.621	146.543,99	635	28.259,36	8,33%	19,28%
	Ginecologia	1.001	24.287,36	320	6.422,45	681	17.864,91	212,81%	278,16%
	Laboratorio di Analisi	190.440	781.937,32	171.867	691.687,56	18.573	90.249,76	10,81%	13,05%
	Medicina	11	227,26	6	154,94	5	72,32	83,33%	46,68%
	Medicina dello Sport	243	14.649,70	388	22.729,12	145	- 8.079,42	-37,37%	-35,55%
	Nefrologia	6.716	389.940,55	7.457	450.440,99	741	- 60.500,44	-9,94%	-13,43%
	Neurologia	0	0	0	0	0	0	0	0
	Neuropsichiatria Infantile	140	2.357,65	101	1.939,41	39	418,24	38,61%	21,57%
	Oculistica	9.162	2.027.872,81	8.585	1.845.805,23	577	182.067,58	6,72%	9,86%

PRESTAZIONI DI SPECIALISTICA AMBULATORIALE PER BRANCA E STRUTTURA ASP-PERIODO GENNAIO-DICEMBRE 2023-2022 (Elaborazione da statistico CUP- Tariffa Nazionale SSN, Prestazioni eseguite alla data del 15.04.2024)									
		Gennaio-Dicembre 2023		Gennaio-Dicembre 2022				% Δ 2023 vs 2022	
Struttura	Descrizione branca	Numero Prestazioni	valore	Numero Prestazioni	valore	diff n. prestazioni 2023 vs 2022	diff valore 2023 vs 2022	n. prestazioni	valore prestazioni
	Odontoiatria	30	604,40	14	221,47	16	382,93	114,29%	172,90%
	Ortopedia	398	7686,37	398	7609,91	-	76,46	0,00%	1,00%
	Otorinolaringoiatria	870	14.849,99	122	1.939,32	748	12.910,67	613,11%	665,73%
	Pneumologia	1.367	31.145,01	833	17.471,20	534	13.673,81	64,11%	78,26%
	Psichiatria	480	7.010,55	595	9.070,18	115	2.059,63	-19,33%	-22,71%
	Radiologia	1.894	41.686,75	496	9.072,57	1.398	32.614,18	281,85%	359,48%
	Reumatologia	270	4.625,26	254	4.404,24	16	221,02	6,30%	5,02%
Poliambulatorio Avigliano	Cardiologia Medica	662	17.635,46	580	15.223,74	82	2.411,72	14,14%	15,84%
	Chirurgia Vascolare	378	16.511,04	292	12.776,86	86	3.734,18	29,45%	29,23%
	Fisioterapia	1.850	16.236,90	660	6.269,60	1.190	9.967,30	180,30%	158,98%
	Ginecologia	397	7.458,27	364	6.309,78	33	1.148,49	9,07%	18,20%
	Nutrizione clinica e dietetica	0	0	33	588,78	33	588,78	-100,00%	-100,00%
	Psichiatria	0	0	0	0	0	0	0	0
Poliambulatorio Corleto	Cardiologia Medica	364	5.521,05	199	3.119,51	165	2.401,54	82,91%	76,98%
	Diabetologia	0	0	51	983,91	51	983,91	-100,00%	-100,00%
	Fisioterapia	830	3.301,30	434	1.387,32	396	1.913,98	91,24%	137,96%
	Laboratorio di Analisi	24.958	79.859,43	23.710	74.025,09	1.248	5.834,34	5,26%	7,88%
	Neurologia	92	1.652,72	75	1.402,25	17	250,47	22,67%	17,86%
	Oculistica	364	6.368,38	158	2.861,40	206	3.506,98	130,38%	122,56%
Poliambulatorio di Latronico	Dermatologia	330	5949,8	239	4441,74	91	1.508,06	38,08%	33,95%
	Diabetologia	0	0	0	0	0	0	0	0
	Endocrinologia	0	0	0	0	0	0	0	0
	Ginecologia	0	0	0	0	0	0	0	0
	Laboratorio di Analisi	23.098	81.869,25	20.999	70.145,45	2.099	11.723,80	10,00%	16,71%
Poliambulatorio di Rotonda	Cardiologia Medica	658	20.998,98	0	0	658	20.998,98	100,00%	100,00%
	Chirurgia Vascolare	0	0	0	0	0	0	0	0
	Dermatologia	405	7.383,05	296	5.285,31	109	2.097,74	36,82%	39,69%
	Diabetologia	0	0	44	661,04	44	661,04	-100,00%	-100,00%
	Endocrinologia	0	0	27	457,07	27	457,07	-100,00%	-100,00%
	Fisiatria	402	7.281,93	0	0	402	7.281,93	100,00%	100,00%
	Fisioterapia	0	0	389	7.140,91	389	7.140,91	-100,00%	-100,00%

PRESTAZIONI DI SPECIALISTICA AMBULATORIALE PER BRANCA E STRUTTURA ASP-PERiodo GENNAIO-DICEMBRE 2023-2022 (Elaborazione da statistico CUP- Tariffa Nazionale SSN, Prestazioni eseguite alla data del 15.04.2024)									
		Gennaio-Dicembre 2023		Gennaio-Dicembre 2022				% Δ 2023 vs 2022	
Struttura	Descrizione branca	Numero Prestazioni	valore	Numero Prestazioni	valore	diff n. prestazioni 2023 vs 2022	diff valore 2023 vs 2022	n. prestazioni	valore prestazioni
	Gastroenterologia	0	0	0	0	0	0	0	0
	Ginecologia	0	0	0	0	0	0	0	0
	Laboratorio di Analisi	50.715	165.366,67	47.026	152.249,09	3.689	13.117,58	7,84%	8,62%
	Oculistica	435	6.973,13	416	6.241,23	19	731,90	4,57%	11,73%
	Otorinolaringoiatria	69	1.369,51	228	4.147,48	159	- 2.777,97	-69,74%	-66,98%
	Pneumologia	126	2.300,41	118	1.666,79	8	633,62	6,78%	38,01%
	Radiologia	34	1.593	0	0	34	1.593,40	100,00%	100,00%
	Reumatologia	424	7.649,51	172	3.344,27	252	4.305,24	146,51%	128,73%
	Urologia	450	8.444,50	403	7.116,98	47	1.327,52	11,66%	18,65%
Poliambulatorio di Senise	Cardiologia Medica	2.082	50.748,21	1.733	46.455,06	349	4.293,15	20,14%	9,24%
	Chirurgia Vascolare	523	20.943,59	611	22.536,14	88	- 1.592,55	-14,40%	-7,07%
	Dermatologia	514	8.964,44	521	9.178,41	7	- 213,97	-1,34%	-2,33%
	Diabetologia	1.024	21.585,05	1.313	24.728,26	289	- 3.143,21	-22,01%	-12,71%
	Endocrinologia	415	8.783,15	640	13.253,40	225	- 4.470,25	-35,16%	-33,73%
	Fisiatria	255	4.881,81	0	0	255	4.881,81	100,00%	100,00%
	Fisioterapia	202	2797,17	382	6.638,16	180	- 3.840,99	-47,12%	-57,86%
	Ginecologia	668	16.437,26	682	17.248,28	14	- 811,02	-2,05%	-4,70%
	Laboratorio di Analisi	85.827	291.558,13	72.907	238.766,68	12.920	52.791,45	17,72%	22,11%
	Medicina del lavoro	1	9,71	0	0	1	9,71	100,00%	100,00%
	Medicina	0	0	6	105,87	6	- 105,87	-100,00%	-100,00%
	Medicina dello Sport	14	289,24	52	1.103,00	38	- 813,76	-73,08%	-73,78%
	Nefrologia	0	0	0	0	0	0	0	0
	Neurologia	587	10.468,92	553	9.929,23	34	539,69	6,15%	5,44%
	Neuropsichiatria Infantile	286	4.231,84	302	4.345,38	16	- 113,54	-5,30%	-2,61%
	Nutrizione clinica e dietetica	0	0	0	0	0	0	0	0
	Oculistica	1.372	20.315,54	1.637	23.429,72	265	- 3.114,18	-16,19%	-13,29%
	Odontoiatria	7	101,80	6	108,62	1	- 6,82	16,67%	-6,28%
	Ortopedia	80	1.544	0	0	80	1.544,30	100,00%	100,00%
	Otorinolaringoiatria	932	15.007,33	1.047	18.258,93	115	- 3.251,60	-10,98%	-17,81%
	Pediatria	0	0	0	0	0	0	0	0
	Psichiatria	308	5.067,74	301	4.910,20	7	157,54	2,33%	3,21%

PRESTAZIONI DI SPECIALISTICA AMBULATORIALE PER BRANCA E STRUTTURA ASP-PERiodo GENNAIO-DICEMBRE 2023-2022 (Elaborazione da statistico CUP- Tariffa Nazionale SSN, Prestazioni eseguite alla data del 15.04.2024)									
		Gennaio-Dicembre 2023		Gennaio-Dicembre 2022				% Δ 2023 vs 2022	
Struttura	Descrizione branca	Numero Prestazioni	valore	Numero Prestazioni	valore	diff n. prestazioni 2023 vs 2022	diff valore 2023 vs 2022	n. prestazioni	valore prestazioni
	Psicologia	179	3.487,99	230	4.474,63	51	- 986,64	-22,17%	-22,05%
	Radiologia	259	10.960,81	182	7.703,15	77	3.257,66	42,31%	42,29%
	Reumatologia	7	129,12	0	0	7	129,12	100,00%	100,00%
	Urologia	1.089	19.763,76	1.175	22.421,21	86	- 2.657,45	-7,32%	-11,85%
Poliambulatorio Filiano	Laboratorio di Analisi	14.159	50.940,34	14.018	49.475,71	141	1.464,63	1,01%	2,96%
Poliambulatorio Moliterno	Fisioterapia	2.620	19.668,90	2.511	18.587,05	109	1.081,85	4,34%	5,82%
	Psichiatria	0	0	0	0	0	0	0	0
Poliambulatorio Muro Lucano	Cardiologia Medica	559	8.424,87	524	7.978,17	35	446,70	6,68%	5,60%
	Dermatologia	136	2.543,06	124	2.244,14	12	298,92	9,68%	13,32%
	Diabetologia	443	7.354,25	486	8.121,15	43	- 766,90	-8,85%	-9,44%
	Endocrinologia	415	8.845,15	445	9.495,95	30	- 650,80	-6,74%	-6,85%
	Fisioterapia	1.410	8.202,10	1.154	7.089,45	256	1.112,65	22,18%	15,69%
	Ginecologia	244	4.494,55	252	5.314,18	8	- 819,63	-3,17%	-15,42%
	Laboratorio di Analisi	50.712	188.518,81	42.762	150.573,16	7.950	37.945,65	18,59%	25,20%
	Nefrologia	2.016	96.313,08	1.139	54.747,74	877	41.565,34	77,00%	75,92%
	Neurologia	0	0	0	0	0	0	0	0
	Oculistica	338	6.267	0	0	338	6.267,09	100,00%	100,00%
	Odontoiatria	0	0	0	0	0	0	0	0
	Ortopedia	336	6.407,01	343	6.412,13	7	- 5,12	-2,04%	-0,08%
	Otorinolaringoiatria	586	8.021,33	461	5.923,83	125	2.097,50	27,11%	35,41%
	Psichiatria	0	0	0	0	0	0	0	0
	Radiologia	634	11.552,92	707	12.736,66	73	- 1.183,74	-10,33%	-9,29%
Poliambulatorio Oppido Lucano	Cardiologia Medica	53	817,32	68	1.106,56	15	- 289,24	-22,06%	-26,14%
	Fisiatria	89	1.621,74	0	0	89	1.621,74	100,00%	100,00%
	Fisioterapia	0	0	106	1.864,46	106	- 1.864,46	-100,00%	-100,00%
	Ginecologia	78	1.138,51	77	1.240,46	1	- 101,95	1,30%	-8,22%
	Laboratorio di Analisi	26.808	97.304,40	25.591	87.904,27	1.217	9.400,13	4,76%	10,69%
Poliambulatorio Picerno	Cardiologia Medica	304	4.382,15	303	4.382,15	1	-	0,33%	0,00%
	Laboratorio di Analisi	2.076	7.522,21	1.743	6.080,72	333	1.441,49	19,10%	23,71%
Poliambulatorio Potenza	Allergologia	2.283	50.136,27	2.122	48.997,02	161	1.139,25	7,59%	2,33%
	Cardiologia Medica	14.647	373.324,30	13.122	329.656,99	1.525	43.667,31	11,62%	13,25%
	Chirurgia			65	1.319,65		572,79	44,62%	43,40%

PRESTAZIONI DI SPECIALISTICA AMBULATORIALE PER BRANCA E STRUTTURA ASP-PERIODO GENNAIO-DICEMBRE 2023-2022 (Elaborazione da statistico CUP- Tariffa Nazionale SSN, Prestazioni eseguite alla data del 15.04.2024)									
		Gennaio-Dicembre 2023		Gennaio-Dicembre 2022				% Δ 2023 vs 2022	
Struttura	Descrizione branca	Numero Prestazioni	valore	Numero Prestazioni	valore	diff n. prestazioni 2023 vs 2022	diff valore 2023 vs 2022	n. prestazioni	valore prestazioni
		94	1.892,44			29			
	Chirurgia Vascolare	2.396	100.633,41	2.216	87.427,38	180	13.206,03	8,12%	15,11%
	Dermatologia	4.268	74.946,76	3.875	66.706,63	393	8.240,13	10,14%	12,35%
	Diabetologia	6.791	125.397,84	5.803	96.365,42	988	29.032,42	17,03%	30,13%
	Endocrinologia	5.939	160.222,94	4.948	159.127,00	991	1.095,94	20,03%	0,69%
	Fisiatria	1.612	28.584,12	0	0	1.612	28.584,12	100,00%	100,00%
	Fisioterapia	0	0	1.875	33.845,12	1.875	- 33.845,12	-100,00%	-100,00%
	Ginecologia	2.479	58.378,11	1.421	32.525,78	1.058	25.852,33	74,45%	79,48%
	Laboratorio di Analisi	0	0	0	0	0	0	0	0
	Medicina	1	60	0	0	1	60,43	100,00%	100,00%
	Medicina dello Sport	367	16.726,16	278	11.755,62	89	4.970,54	32,01%	42,28%
	Nefrologia	0	0	4	72,30	4	- 72,30	-100,00%	-100,00%
	Neurologia	3.787	73.713,42	1.929	35.885,14	1.858	37.828,28	96,32%	105,41%
	Oculistica	8.398	241.544,69	7.898	229.683,43	500	11.861,26	6,33%	5,16%
	Odontoiatria	302	6.449,10	397	8.934,64	95	- 2.485,54	-23,93%	-27,82%
	Ortopedia	939	18.064,66	572	10.931,94	367	7.132,72	64,16%	65,25%
	Otorinolaringoiatria	6.055	90.867,34	3.806	57.549,68	2.249	33.317,66	59,09%	57,89%
	Pneumologia	1.888	32.391,52	1.825	29.472,45	63	2.919,07	3,45%	9,90%
	Radiologia	21.026	1.106.897,69	22.016	1.180.369,14	990	- 73.471,45	-4,50%	-6,22%
	Reumatologia	580	10.609,22	559	10.289,22	21	320,00	3,76%	3,11%
	Urologia	1.157	23.129,60	1.040	20.346,04	117	2.783,56	11,25%	13,68%
Poliambulatorio Sant'Arcangelo	Allergologia	0	0	365	7.562,06	365	- 7.562,06	-100,00%	-100,00%
	Cardiologia - Angiologia	0	0	0	0	0	0	0	0
	Cardiologia Medica	2.033	65.423,32	1.869	59.421,52	164	6.001,80	8,77%	10,10%
	Chirurgia Vascolare	834	28.408,29	712	23.827,16	122	4.581,13	17,13%	19,23%
	Dermatologia	170	3.150,85	170	3.197,75	-	- 46,90	0,00%	-1,47%
	Diabetologia	206	3.101,21	399	5.864,09	193	- 2.762,88	-48,37%	-47,12%
	Endocrinologia	226	4723,41	560	11360,35	334	- 6.636,94	-59,64%	-58,42%
	Fisiatria	413	7858,32	0	0	413	7.858,32	100,00%	100,00%
	Fisioterapia	1.700	12.875,70	1.598	16.693,72	102	- 3.818,02	6,38%	-22,87%
	Ginecologia	0	0	0	0	0	0	0	0

PRESTAZIONI DI SPECIALISTICA AMBULATORIALE PER BRANCA E STRUTTURA ASP-PERIODO GENNAIO-DICEMBRE 2023-2022 (Elaborazione da statistico CUP- Tariffa Nazionale SSN, Prestazioni eseguite alla data del 15.04.2024)									
		Gennaio-Dicembre 2023		Gennaio-Dicembre 2022				% Δ 2023 vs 2022	
Struttura	Descrizione branca	Numero Prestazioni	valore	Numero Prestazioni	valore	diff n. prestazioni 2023 vs 2022	diff valore 2023 vs 2022	n. prestazioni	valore prestazioni
	Laboratorio di Analisi	64.170	233.392,05	59.386	214.061,11	4.784	19.330,94	8,06%	9,03%
	Medicina dello Sport	0	0	1	20,66	1	20,66	-100,00%	-100,00%
	Nefrologia	0	0	0	0	0	0	0	0
	Neurologia	243	4.415,88	247	4.568,27	4	152,39	-1,62%	-3,34%
	Neuropsichiatria Infantile	4	82,64	33	574,67	29	492,03	-87,88%	-85,62%
	Nutrizione clinica e dietetica	0	0	16	299,56	16	299,56	-100,00%	-100,00%
	Oculistica	758	10.536,71	297	4.848,16	461	5.688,55	155,22%	117,33%
	Ortopedia	291	5.311,98	298	5.426,89	7	114,91	-2,35%	-2,12%
	Odontoiatria	41	718,48	78	1.400,85	37	682,37	-47,44%	-48,71%
	Otorinolaringoiatria	194	3.014,50	742	12.190,75	548	9.176,25	-73,85%	-75,27%
	Pneumologia	1.298	24.701,54	1.394	27.314,55	96	2.613,01	-6,89%	-9,57%
	Psichiatria	271	4.729,57	249	4.468,80	22	260,77	8,84%	5,84%
	Psicologia	372	7.263,69	383	7.449,05	11	185,36	-2,87%	-2,49%
	Radiologia	575	10.566,01	1.391	24.855,57	816	14.289,56	-58,66%	-57,49%
	Reumatologia	281	4.770,99	275	4.827,46	6	56,47	2,18%	-1,17%
	Urologia	903	16.782,45	999	17.576,36	96	793,91	-9,61%	-4,52%
Servizi ASP Ospedale Melfi	Cardiologia - Scompenso cardiaco	1.515	38.161,63	1.958	49.900,09	443	11.738,46	-22,63%	-23,52%
	Centro Diabetologico	1.387	26.133,63	1.274	24.100,63	113	2.033,00	8,87%	8,44%
	Chirurgia	0	0	0	0	-	-	-	-
	Fisioterapia	4.582	38.127	8.692	71.028	4.110	32.901,25	-47,28%	-46,32%
	Neuropsichiatria Infantile	585	10.195	469	8.488	116	1.706,81	24,73%	20,11%
	Pneumologia	0	0	0	0	-	-	-	-
	Psicologia	751	12.877,04	544	8.956,49	207	3.920,55	38,05%	43,77%
	Urologia	0	0	0	0	0	0	0	0
Servizi ASP Ospedale VdA	Fisioterapia	5.620	42.684,50	5.757	47.907,62	137	5.223,12	-2,38%	-10,90%
	Laboratorio di Analisi	0	0	0	0	0	0	0	0
	Nefrologia	15.141	767.912,97	14.332	736.749,45	809	31.163,52	5,64%	4,23%
	Otorinolaringoiatria	481	8.777,90	354	6.701,33	127	2.076,57	35,88%	30,99%
	Psichiatria	1.616	23.568,96	1.606	24.402,32	10	833,36	0,62%	-3,42%

PRESTAZIONI DI SPECIALISTICA AMBULATORIALE PER BRANCA E STRUTTURA ASP-PERODO GENNAIO-DICEMBRE 2023-2022 (Elaborazione da statistico CUP- Tariffa Nazionale SSN, Prestazioni eseguite alla data del 15.04.2024)									
		Gennaio-Dicembre 2023		Gennaio-Dicembre 2022				% Δ 2023 vs 2022	
Struttura	Descrizione branca	Numero Prestazioni	valore	Numero Prestazioni	valore	diff n. prestazioni 2023 vs 2022	diff valore 2023 vs 2022	n. prestazioni	valore prestazioni
Servizio Igiene Alimenti e Nutrizione	Nutrizione clinica e dietetica	1.324	21.944,34	1.249	20.642,84	75	1.301,50	6,00%	6,30%
Sub Distretto Palazzo San Gervasio	Cardiologia	1.005	30.031,30			1.005	30.031,30	100,00%	100,00%
	Diabetologia	55	756,55	80	1.134,59	25	- 378,04	-31,25%	-33,32%
	Dermatologia	100	1.821,70	117	2.225,12	17	- 403,42	-14,53%	-18,13%
	Endocrinologia	133	2.507,53	161	3.132,51	28	- 624,98	-17,39%	-19,95%
	Ginecologia	188	5.208,20	75	1.942,04	113	3.266,16	150,67%	168,18%
	Laboratorio di Analisi	34.709	127.000,05	33.111	122.557,30	1.598	4.442,75	4,83%	3,63%
	Medicina	589	10.334	0	0	589	10.334,01	100,00%	100,00%
	Neurologia	0	0	39	743,74	39	- 743,74	-100,00%	-100,00%
	Oculistica	0	0	634	11050,87	634	- 11.050,87	-100,00%	-100,00%
	Psichiatria	0	0	19	362,86	19	- 362,86	-100,00%	-100,00%
TOTALI		1.321.685	14.048.908,34	1.204.439	13.191.359,51	117.246	857.548,83	9,73%	6,50%

PRESTAZIONI DI SPECIALISTICA AMBULATORIALE TOTALI PER STRUTTURA ASP- PERIODO GENNAIO-DICEMBRE 2022-2021-(Elaborazione da statistico CUP alla data del 15.04.2024)								
	Gennaio-Dicembre 2023		Gennaio-Dicembre 2022				% Δ 2023 vs 2022	
Struttura	Numero Prestazioni	valore	Numero Prestazioni	valore	diff n. prestazioni 2023 vs 2022	diff valore 2023 vs 2022	n. prestazioni	valore prestazioni
Ambulatorio Atella	10.034	36.528,39	8.814	32.068,05	1.220	4.460,34	13,84%	13,91%
Ambulatorio Banzi	651	2.361,42	1.500	6.011,69	849	3.650,27	-56,60%	-60,72%
Ambulatorio Barile	3.427	11.514,13	3.620	12.020,63	193	506,50	-5,33%	-4,21%
Ambulatorio Forenza	7.903	28.212,42	8.441	30.431,62	538	2.219,20	-6,37%	-7,29%
Ambulatorio Montemilone	0	0	363	1.733,00	363	1.733,00	-100,00%	-100,00%
Ambulatorio Maschito	0	0	0	0	0	0	0,00%	0,00%
Ambulatorio Rapolla	12.037	49.481,48	11.536	42.750,93	501	6.730,55	4,34%	15,74%
Ambulatorio Rapone	4.814	15.993,46	4.600	15.388,06	214	605,40	4,65%	3,93%
Ambulatorio Ripacandida	2.109	7.483,04	2.755	9.472,55	646	1.989,51	-23,45%	-21,00%
Ambulatorio Ruvo del Monte	6.696	24.893,08	7.328	26.804,67	632	1.911,59	-8,62%	-7,13%
Ambulatorio San Fele							3,83%	4,46%

PRESTAZIONI DI SPECIALISTICA AMBULATORIALE TOTALI PER STRUTTURA ASP- PERIODO GENNAIO-DICEMBRE 2022-2021-(Elaborazione da statistico CUP alla data del 15.04.2024)								
	Gennaio-Dicembre 2023		Gennaio-Dicembre 2022				% Δ 2023 vs 2022	
Struttura	Numero Prestazioni	valore	Numero Prestazioni	valore	diff n. prestazioni 2023 vs 2022	diff valore 2023 vs 2022	n. prestazioni	valore prestazioni
	21.114	74.169,73	20.335	71.002,98	779	3.166,75		
Dipartimento Salute Mentale	3.624	58.487,73	3.726	58.750,65	-102	-262,92	-2,74%	-0,45%
Distretto Brianza	14.791	63.760,21	15.586	60.707,11	-795	3.053,10	-5,10%	5,03%
Distretto Genzano di Lucania	29.604	169.140,38	30.265	145.037,11	-661	24.103,27	-2,18%	16,62%
Distretto Lagonegro	4.680	87.453,89	3.553	57.056,94	1.127	30.396,95	31,72%	53,27%
Distretto Lavello	68.951	375.672,58	66.855	326.460,39	2.096	49.212,19	3,14%	15,07%
Distretto Melfi	5.031	99.887,78	4.497	88.538,83	534	11.348,95	11,87%	12,82%
Distretto Rionero	12.763	234.903,20	9.760	199.754,19	3.003	35.149,01	30,77%	17,60%
Distretto Villa D'Agri	13.215	277.882,65	11.880	240.787,90	1.335	37.094,75	11,24%	15,41%
Don Gnocchi - Acerenza	5	103,30	23	467,43	-18	-364,13	-78,26%	-77,90%
Ex-Ospedale Pescopagano	931	17.047,80	784	14.159,57	147	2.888,23	18,75%	20,40%
Neuropsichiatria infantile	1.525	26.651,48	1.860	33.326,33	-335	-6.674,85	-18,01%	-20,03%
Ospedale di Chiaromonte	133.083	1.335.441,60	122.673	1.418.061,87	10.410	82.620,27	8,49%	-5,83%
Ospedale di Lauria	153.797	988.671,22	119.850	924.617,67	33.947	64.053,55	28,32%	6,93%
Ospedale di Maratea	38.247	267.887,47	38.859	281.241,78	-612	-13.354,31	-1,57%	-4,75%
Ospedale Venosa	235.192	4.051.298,57	213.265	3.738.893,48	21.927	312.405,09	10,28%	8,36%
Poliambulatorio Avigliano	3.287	57.841,67	1.929	41.168,76	1.358	16.672,91	70,40%	40,50%
Poliambulatorio Corleto	26.608	96.702,88	24.627	83.779,48	1.981	12.923,40	8,04%	15,43%
Poliambulatorio di Latronico	23.428	87.819,05	21.238	74.587,19	2.190	13.231,86	10,31%	17,74%
Poliambulatorio di Rotonda	53.718	229.361,09	49.119	188.310,17	4.599	41.050,92	9,36%	21,80%
Poliambulatorio di Senise	96.631	518.076,91	84.280	475.594,33	12.351	42.482,58	14,65%	8,93%
Poliambulatorio Filiano	14.159	50.940,34	14.018	49.475,71	141	1.464,63	1,01%	2,96%
Poliambulatorio Moliterno	2.620	19.668,90	2.511	18.587,05	109	1.081,85	4,34%	5,82%
Poliambulatorio Muro Lucano	57.829	356.944,22	48.397	270.636,56	9.432	86.307,66	19,49%	31,89%
Poliambulatorio Oppido Lucano	27.028	100.881,97	25.842	92.115,75	1.186	8.766,22	4,59%	9,52%
Poliambulatorio Picerno	2.380	11.904,36	2.046	10.462,87	334	1.441,49	16,32%	13,78%
Poliambulatorio Potenza	85.009	2.593.970,02	75.771	2.451.260,59	9.238	142.709,43	12,19%	5,82%
Poliambulatorio Sant'Arcangelo	74.983	451.827,59	71.462	457.809,36	3.521	-5.981,77	4,93%	-1,31%
Servizi ASP Ospedale Melfi	8.820	125.494,32	12.937	162.473,67	-4.117	-36.979,35	-31,82%	-22,76%
Servizi ASP Ospedale VdA							3,67%	3,33%

PRESTAZIONI DI SPECIALISTICA AMBULATORIALE TOTALI PER STRUTTURA ASP- PERIODO GENNAIO-DICEMBRE 2022-2021-(Elaborazione da statistico CUP alla data del 15.04.2024)								
	Gennaio-Dicembre 2023		Gennaio-Dicembre 2022				% Δ 2023 vs 2022	
Struttura	Numero Prestazioni	valore	Numero Prestazioni	valore	diff n. prestazioni 2023 vs 2022	diff valore 2023 vs 2022	n. prestazioni	valore prestazioni
	22.858	842.944,33	22.049	815.760,72	809	27.183,61		
Servizio Igiene Alimenti e Nutrizione	1.324	21.944,34	1.249	20.642,84	75	1.301,50	6,00%	6,30%
Sub Distretto Palazzo San Gervasio	36.779	177.659,34	34.236	143.149,03	2.543	34.510,31	7,43%	24,11%
TOTALE	1.321.685	14.048.908,34	1.204.439	13.191.359,51	117.246	857.548,83	9,73%	6,50%

PRESTAZIONI DI SPECIALISTICA AMBULATORIALE TOTALI PER DISTRETTO COMPRESI I POD ASP NELL'AMBITO DISTRETTUALE - PERIODO GENNAIO-DICEMBRE 2023-2022 (Elaborazione da statistico CUP alla data del 15.04.2024)									
Distretto	Raggruppamento per Branca	Gennaio-Dicembre 2023		Gennaio-Dicembre 2022		Δ 2023-2022		% Δ 2023 vs 2022	
		n	valore	n	valore	n	valore	n	valore
DISTRETTO DI LAURIA	Clinica	35.770	682.878	31.178	687.585	4.592	- 4.707	14,73%	-0,68%
	Laboratorio	230.969	808.994	194.431	678.123	36.538	130.870	18,79%	19,30%
	Radiologia	7.131	169.322	7.010	160.105	121	9.216	1,73%	5,76%
TOTALE DISTRETTO DI LAURIA		273.870	1.661.192,72	232.619	1.525.813,75	41.251	135.379	17,73%	8,87%
DISTRETTO DI MELFI	Clinica	27.644	479.187,78	28.047	465.856,96	- 403	13.331	-1,44%	2,86%
	Laboratorio	58.023	210.725,59	58.919	208.577,17	- 896	2.148	-1,52%	1,03%
	Radiologia	0,00	0,00	0,00	0,00	0,00	0,00	0,00	0,00
TOTALE DISTRETTO DI MELFI		87.776	697.396,41	86.966	674.434,13	810	22.962	0,93%	3,40%
DISTRETTO DI POTENZA	Clinica	80.755	1.816.933,06	68.024	1.541.167,83	12.731	275.765	18,72%	17,89%
	Laboratorio	93.755	344.285,76	84.114	294.033,86	9.641	50.252	11,46%	17,09%
	Radiologia	21.660	1.118.450,61	22.723	1.193.105,80	- 1.063	- 74.655	-4,68%	-6,26%
TOTALE DISTRETTO DI POTENZA		196.170	3.279.669,43	174.861	3.028.307,49	21.309	251.362	12,19%	8,30%
DISTRETTO DI SENISE	Clinica	25.546	1.034.953,05	29.190	1.191.750,89	- 3.644	- 156.798	-12,48%	-13,16%
	Laboratorio	198.963	700.483,03	172.724	596.392,47	26.239	104.091	15,19%	17,45%
	Radiologia	5.205	118.082,43	5.039	105.512,84	166	12.570	3,29%	11,91%
TOTALE DISTRETTO DI SENISE		229.714	1.853.518,51	206.953	1.893.656,20	22.761	- 40.138	11,00%	-2,12%
DISTRETTO DI VENOSA	Clinica	53.270	3.444.353,57	48.442	3.180.855,09	4.828	263.498	9,97%	8,28%
	Laboratorio	323.916	1.318.304,39	305.987	1.201.788,66	17.929	116.516	5,86%	9,70%
	Radiologia	1.894	41.686,75	496	9.072,57	1.398	32.614	281,85%	359,48%

PRESTAZIONI DI SPECIALISTICA AMBULATORIALE TOTALI PER DISTRETTO COMPRESI I POD ASP NELL'AMBITO DISTRETTUALE - PERIODO GENNAIO-DICEMBRE 2023-2022 (Elaborazione da statistico CUP alla data del 15.04.2024)									
Distretto	Raggruppamento per Branca	Gennaio-Dicembre 2023		Gennaio-Dicembre 2022		Δ 2023-2022		% Δ 2023 vs 2022	
		n	valore	n	valore	n	valore	n	valore
	TOTALE DISTRETTO DI VENOSA		379.080	4.804.344,71	354.925	4.391.716,32	24.155	412.628	6,81%
DISTRETTO DI VILLA D'AGRI	Clinica	52.894	1.380.232,26	48.973	1.310.448,56	3.921	69.784	8,01%	5,33%
	Laboratorio	101.606	361.988,29	97.751	342.127,49	3.855	19.861	3,94%	5,81%
	Radiologia	575	10.566,01	1.391	24.855,57	- 816	- 14.290	-58,66%	-57,49%
TOTALE DISTRETTO DI VILLA D'AGRI		155.075	1.752.786,56	148.115	1.677.431,62	6.960	75.355	4,70%	4,49%
TOTALE GENERALE		1.321.685	14.048.908,34	1.204.439	13.191.359,51	117.246	857.548,83	9,73%	6,50%

Fonte statistico CUP: elaborazione UOC Controllo di Gestione al 15.04.2024

SPECIALISTICA AMBULATORIALE - CENTRI ESTERNI ACCREDITATI (Art. 25 legge 833/78)

L'art. 25 della legge n. 833/1978 stabilisce che le prestazioni di diagnostica strumentale e di laboratorio sono fornite, di norma, presso le strutture delle Unità Sanitarie Locali delle quali l'utente fa parte, presso le strutture convenzionate ai sensi della presente legge, o presso gli ospedali pubblici e gli istituti convenzionati del territorio.

Detti presidi debbono rispondere a requisiti minimi di strutturazione, dotazione strumentale e qualificazione funzionale del personale, aventi caratteristiche uniformi per tutto il territorio nazionale secondo uno schema tipo.

Ai sensi del comma 2 dell'art. 8 bis del D. Lgs. n. 502/92, i cittadini possono esercitare la libera scelta del luogo di cura e dei professionisti nell'ambito dei soggetti accreditati con cui sono stati definiti appositi accordi contrattuali.

Per l'anno 2023 la spesa sostenuta dall'Azienda per le prestazioni di diagnostica strumentale e di laboratorio è riportata nella tabella che segue:

Assistenza Specialistica Ambulatoriale (art.25 L.833/78) Gennaio - Dicembre anno 2023 e confronto Gennaio - Dicembre anno 2022							
STRUTTURA	DENOMINAZIONE	GEN-DIC 2022	GEN-DIC 2023	GEN-DIC 2022		GEN-DIC 2023	
		Numero prestazioni	Numero prestazioni	Valore Prestazioni ASP	Valore Prestazioni ASM	Valore Prestazioni ASP	Valore Prestazioni ASM

Assistenza Specialistica Ambulatoriale (art.25 L.833/78) Gennaio - Dicembre anno 2023 e confronto Gennaio - Dicembre anno 2022								
STRUTTURA		DENOMINAZIONE	GEN-DIC 2022	GEN-DIC 2023	GEN-DIC 2022		GEN-DIC 2023	
			Numero prestazioni	Numero prestazioni	Valore Prestazioni ASP	Valore Prestazioni ASM	Valore Prestazioni ASP	Valore Prestazioni ASM
H02	ART.25 RAD	VILLA BEATRICE SRL	4.155	3.681	94.788,69	45,31	92.476,41	98,55
H03	ART.25 RAD	CENTRO DIAGNOSTICO RADIOLOGICO ED ECOGRAFICO – SNC DEL DR. DONATO R. MANCINO & C.	9.403	7.363	90.959,55	626,12	61.284,68	561,10
H04	ART.25 APR	CENTRO DI MEDICINA DELLO SPORT DI POTENZA – SOCIETA' COOPERATIVA	3.064	2.231	183.786,18	5.193,82	140.746,36	4.028,56
H07	ART.25 LAB	POLISAN SRL	144.086	471.193	492.482,32	13.484,68	1.548.068,22	38.522,63
H09	ART.25 FKT	FISIOKINESITERAPIA MELANDRO SRL	216.383	266.217	1.873.834,44	23.388,56	2.292.376,32	29.451,01
H10	ART.25 FKT	GENOVESE CAMILLO SRL	291.714	316.817	2.633.308,68	14.931,32	2.870.015,47	24.688,65
H12	ART.25 LAB	LABORATORIO DI ANALISI CLINICHE LA GROTTA DOTT. ANTONIO	15.935	20.750	39.854,25	9.385,75	58.686,93	11.952,09
H13	ART.25 LAB	LABORATORIO DI ANALISI CHIMICO- CLINICHE DI COVIELLO ANTONIO & C SAS	79.038	98.597	202.535,25	237,75	259.179,68	257,94
H18	ART.25 LAB	POLIAMBULATORIO SANITAS SRL	134.274	137.113	373.151,02	4.886,09	398.763,17	4.179,61
H19	ART.25 RAD	POLIAMBULATORIO SANITAS SRL	14.244	22.274	604.015,62	8.833,38	906.280,72	14.382,11
H20	ART.25 APR	POLIAMBULATORIO SANITAS SRL	818	627	79.429,91	3.982,11	56.867,84	4.038,25
H21	ART.25 FKT	CENTRO TAVOLARO S.R.L.	114.467	114.850	999.514,77	12.151,23	1.010.053,28	8.748,11
H22	ART.25 LAB	LABORATORIO ANALISI CLINICHE DR. MARIO VIGNOLA	82.278	79.465	208.475,89	74,24	208.454,15	73,11
H23	ART.25 FKT	NUOVO CENTRO F.K.T. SRL	23.207	62.549	199.688,81	311,19	542.245,10	2.339,86

Assistenza Specialistica Ambulatoriale (art.25 L.833/78) Gennaio - Dicembre anno 2023 e confronto Gennaio - Dicembre anno 2022								
STRUTTURA		DENOMINAZIONE	GEN-DIC 2022	GEN-DIC 2023	GEN-DIC 2022		GEN-DIC 2023	
			Numero prestazioni	Numero prestazioni	Valore Prestazioni ASP	Valore Prestazioni ASM	Valore Prestazioni ASP	Valore Prestazioni ASM
H24	ART.25 FKT	I.T.D. ISTITUTO PER IL TRATTAMENTO DEL DOLORE SRL	71.849	63.089	635.470,62	2.119,41	553.754,05	3.201,64
H25	ART.25 FKT	CENTRO FISIOTERAPICO ATHENA SRL	61.418	68.381	517.716,47	13.578,53	589.273,82	5.571,34
H26	ART.25 APR	AMBULATORIO DI NEFROLOGIA ED EMODIALISI SM2 SRL	2.953	4.278	535.339,09	227.239,91	711.256,26	393.547,51
H27	ART.25 LAB	EMOSYS SRL	296.044	369.003	717.217,35	3.528,65	919.149,02	6.388,55
K01	ART.25 LAB	LABORATORIO LIFE – SAS DI PAOLA SERSALE & C	75.401	110.777	192.596,78	65,22	290.498,79	85,06
K02	ART.25 LAB	CE.D.A.L. – CENTRO DIAGNOSTICO DI ANALISI LUCANO - SRL	40.589	40.275	106.316,82	545,99	100.139,53	548,80
K04	ART.25 FKT	FISIOSINNI srl	46.774	63.774	360.201,57	52.956,43	465.422,99	99.013,64
K06	ART.25 FKT	PEGASO SRL	101.334	115.077	741.413,46	132.825,54	786.627,64	192.450,71
K07	ART.25 APR	POLISALUS - POLIAMBULATORIO MEDICO- S.A.S. DI GIUSEPPE GIOIA E C.	2.781	5.645	80.285,78	3.419,22	164.442,85	6.187,93
K11	ART.25 LAB	CENTRO ANALISI LUCANO DI CANTATORE LUCIA	8.800	7.257	23.601,87	0,00	19.238,25	0,00
K13	ART.25 LAB	BIOMEDICAL CENTER SAS DI GIUSEPPE ROSETI	47.158	75.529	125.946,53	31.283,47	183.865,76	69.937,62
K14	ART.25 FKT	ANGELUS SRL	25.282	63.656	161.244,33	68.113,67	387.626,45	183.459,72
Z02	ART.25 LAB	LIFEBRAIN BASILICATA SRL (EX LABORATORIO ANALISI FLOVILLA)	91.527	148.926	705.430,76	33.847,24	786.740,75	15.231,42
Z04	ART.25 FKT	CENTRO MEDICO SANATRIX SRL	132.820	119.637	1.271.346,89	517,60	1.121.335,04	583,88
Z16	ART.25 APR	STUDIO SPECIALISTICO DR. MICHELE ARCANGELO CUTOLO SRL	1.542	1.786	100.692,30	1.677,70	121.001,68	1.641,97

Assistenza Specialistica Ambulatoriale (art.25 L.833/78) Gennaio - Dicembre anno 2023 e confronto Gennaio - Dicembre anno 2022								
STRUTTURA		DENOMINAZIONE	GEN-DIC 2022	GEN-DIC 2023	GEN-DIC 2022		GEN-DIC 2023	
			Numero prestazioni	Numero prestazioni	Valore Prestazioni ASP	Valore Prestazioni ASM	Valore Prestazioni ASP	Valore Prestazioni ASM
Z08	ART.25 FKT	FISIOELLE SRL	68.788	110.872	614.973,83	4.238,17	1.001.472,48	5.427,87
Z09	ART.25 FKT	FISIOMED SRL	39.178	31.241	293.903,10	66.977,25	222.751,97	54.303,99
Z11	ART.25 FKT	COOPERATIVA SOCIALE CENTRO TERAPEUTICO EUROMEDICAL	34.391	36.686	248.197,37	524,63	270.383,90	1.454,55
Z12	ART.25 APR	POLIMEDICA SRL	17.255	39.292	392.972,73	1.858,27	884.644,52	2.589,25
Z13	ART.25 RAD	CENTRO SAN MARCO SRL (Ex. Flovilla Diagnostica per Immagini)	1.822	3.923	57.155,50	219,50	126.089,07	1.115,00
Z14	ART.25 FKT	POLIMEDICA SRL	34.219	24.323	338.325,58	116,50	225.588,79	342,50
Z15	ART.25 LAB	LABOTEK ANALITICALS SRL (Ex Laboratorio Lepore)	38.833	160.183	126.680,19	486,81	511.029,28	1.636,79
Ambulatoriale EX ART 25-FKT		FONDAZIONE DON GNOCCHI DI ACERENZA	7.291	7.426	63.266,72	486,16	63.930,26	370,98
TOTALE			2.381.115	3.274.763	16.486.121	744.157	20.951.761	1.188.412

Fonte UOC Centri Accreditati

4.1.4 ASSISTENZA RIABILITATIVA

Spesa Strutture Accreditate e Convenzionate - art. 26 legge n. 833/1978

L'art. 26 della legge n. 833/1978 stabilisce che le prestazioni sanitarie dirette al recupero funzionale e sociale dei soggetti affetti da minorazioni fisiche, psichiche o sensoriali, dipendenti da qualunque causa, sono erogate dalle Aziende Sanitarie Locali attraverso i propri servizi.

L'Azienda Sanitaria Locale qualora non sia in grado di fornire il servizio direttamente provvede mediante convenzioni, stipulate in conformità' ad uno schema tipo approvato dal Ministro della Sanità' sentito il Consiglio Sanitario Nazionale, con istituti aventi i requisiti indicati dalla legge, esistenti nella Regione in cui risiede l'utente o anche in altre Regioni.

La scelta viene esercitata conformemente a quanto disposto dal comma 2 dell'art. 8 del D. Lgs 502/1992. Per l'anno 2023, la spesa sostenuta dall'Azienda per le prestazioni sanitarie dirette al

recupero funzionale e sociale dei soggetti affetti da minorazioni fisiche, psichiche o sensoriali è riportata nelle tabelle che seguono con il confronto con il medesimo periodo dell'anno 2022.

STRUTTURE PRIVATE ACCREDITATE EX ART. 26- ALLOCATE IN REGIONE BASILICATA -

AIAS Lauria								
Struttura	Tipologia di assistenza	Disabili e/o anziani*	n. pazienti 2022	n. pazienti 2023	Prestazioni 2022	Prestazioni 2023	importo euro 2022	importo euro 2023
AIAS Lauria	Ambulatoriale	Disabili	105	106	11068	11733	€ 485.360,60	€ 527.046,36
	Domiciliare	Disabili	69	82	8488	9891	€ 437.327,84	€ 508.223,13

AIAS Melfi (sedi di Melfi e Matera)								
Struttura	Tipologia di assistenza	Disabili e/o anziani*	n. pazienti 2022	n. pazienti 2023	gg di degenza 2022	gg di degenza 2023	importo euro 2022	importo euro 2023
AIAS Melfi (sedi di Melfi e Matera)	Residenziale	Disabili	19	20	6.280	6.700	965.233,50	1.018.760,05
	Semiresidenziale		67	72	14.183	16.101	1.084.331,72	1.232.565,36
	Ambulatoriale	Disabili e anziani	836	824	66.573	70.040	3.054.245,88	3.225.956,18
	Domiciliare		335	339	38.422	38.212	1.939.425,06	1.926.400,16

AIAS Potenza								
Struttura	Tipologia di assistenza	Disabili e/o anziani*	n. pazienti 2022	n. pazienti 2023	Prestazioni 2022	Prestazioni 2023	importo euro 2022	importo euro 2023
AIAS Potenza	Semiresidenziale	Disabili	53	54	12.942	14.660	720.012,91	820.087,43
	Ambulatoriale	Disabili	1.048	739	79.997	93.978	3.925.738,08	4.345.238,28
	Domiciliare	Disabili	249	172	23.847	23.957	1.206.375,21	1.217.560,18

CTR								
Struttura	Tipologia di assistenza	Disabili e/o anziani*	n. pazienti 2022	n. pazienti 2023	gg di degenza 2022	gg di degenza 2023	importo euro 2022	importo euro 2023
C.T.R.	Ambulatoriale	Disabili	504	515	42.965	43.875	1.932.957,80	1.999.987,18
	Domiciliare	Disabili	524	529	38.385	39.499	1.995.266,55	2.052.806,57

Genovese Camillo								
Struttura	Tipologia di assistenza	Disabili e/o anziani*	n. pazienti 2022	n. pazienti 2023	Prestazioni 2022	Prestazioni 2023	importo euro 2022	importo euro 2023
Genovese Camillo	Ambulatoriale	Disabili	7	11	558	704	€ 25.043,71	€ 31.623,68
	Domiciliare	Disabili	5	15	429	1065	€ 21.222,43	€ 52.903,95

Centro Fisiokinesiterapia Melandro								
------------------------------------	--	--	--	--	--	--	--	--

Centro Fisiokinesiterapia Melandro								
Struttura	Tipologia di assistenza	Disabili e/o anziani*	n. pazienti 2022	n. pazienti 2023	Prestazioni 2022	Prestazioni 2023	importo euro 2022	importo euro 2023
Centro Fisiokinesiterapia Melandro	Ambulatoriale	Disabili	17	20	1185	1298	€ 53.230,20	€ 58.306,16
	Domiciliare	Disabili	20	17	1671	1561	€ 86.992,53	€ 80.898,23

Padri Trinitari – Centro Ada Ceshin Pilone – Venosa								
Struttura	Tipologia di assistenza	Disabili e/o anziani	n. pazienti 2022	n. pazienti 2023	gg di degenza 2022	gg di degenza 2023	importo euro 2022	importo euro 2023
Padri Trinitari – Centro Ada Ceshin Pilone – Venosa	Residenziale	Disabili e anziani	45	52	15.068	16.149	€ 1.887.937,41	1.979.937,89
	Semiresidenziale	Disabili	18	25	1.981	2.711	€ 103.489,46	147.694,97

Centro Tavolaro								
Struttura	Tipologia di assistenza	Disabili e/o anziani*	n. pazienti 2022	n. pazienti 2023	Prestazioni 2022	Prestazioni 2023	importo euro 2022	importo euro 2023
Centro Tavolaro	Ambulatoriale	Disabili	37	42	3132	3161	€ 149.942,96	€ 146.618,88
	Domiciliare	Disabili	32	38	3448	4093	€ 177.073,64	€ 210.080,99

Universo Salute Basilicata S.r.l. CSSR – Potenza								
Struttura	Tipologia di assistenza	Disabili e/o anziani*	n. pazienti 2022	n. pazienti 2023	gg di degenza 2022	gg di degenza 2023	importo euro 2022	importo euro 2023
CSSR – Universo Salute Basilicata S.r.l. “Opera Don Uva” - Potenza	Residenziale	Disabili e anziani	129	121	43.786	42.123	6.420.979,78	6.128.746,84

DON GNOCCHI AMBULATORIALE EX ART. 26 - ACERENZA								
Struttura	Tipologia di assistenza	Disabili/o anziani	n. pazienti 2022	n. pazienti 2023	gg di degenza 2022	gg di degenza 2023	importo euro 2022	importo euro 2023
DON GNOCCHI AMBULATORIALE EX ART. 26 - ACERENZA	Ambulatoriale	Disabili	9	13	253	554	11.364,76	24.885,68

Tetto assegnato:

per l'anno 2022 con DDG ASP 2022/00112 del 14/02/2022;

per l'anno 2023 con DDG ASP 2023/00127 del 24/02/2023 e modificato con DDGASP 2023/00277 del 26/04/2023

STRUTTURE RESIDENZIALI (RSA)- REGIONE BASILICATA-ATTIVITA' 2022-2023

STRUTTURE RESIDENZIALI (RSA)- REGIONE BASILICATA-ATTIVITA' 2022-2023									
Struttura	Tipologia di RSA	Posti letto	Disabili e/o anziani	numero pazienti 2022	numero pazienti 2023	gg di degenza 2022	gg di degenza 2023	importo euro 2022	importo euro 2023
UNIVERSO SALUTE BASILICATA S.R.L. – POTENZA*	NUCLEO ALZHEIMER	24	Disabili	74	62	6.985	7.644	778.131,50	823.419,70
	RSA DEMENZA DELL'ADULTO	24	Disabili	110	84	6.987	8.596	751.226,00	857.434,04
	RSA ANZIANI E DISABILI (RESID. MANICOM.)	Ad esaurimento	Residuo manicomiale	3	1	602	365	63.234,00	38.325,00
	RSA ANZIANI DISABILI DGRB N. 2319/01	24	Anziani disabili	100	76	7.580	7.880	818.460,50	728.635,00
	RSA ANZIANI DISABILI DGRB N. 889/06	24	Anziani disabili	61	45	8.194	8.728	430.720,95	458.220,00
	RSA ANZIANI DISABILI DGRB N. 217/09	24	Anziani disabili	166	118	7.037	6.777	789.205,00	774.605,65
	RSA AREA - COVID-19	39	Anziani positivi COVID-19	210	50	2.980	509	447.016,00	76.350,00

Riepilogo spesa Strutture Accreditate e Convenzionate ex art. 26 – ANNO 2023 e confronto con Anno 2022
(Valori in €)

AIAS LAURIA - Anno 2022							
REGIME	Valorizzazione produzione	ASP FSR	ASP extralea	ASM FSR	ASM extralea	TOTALE FSR	TOTALE extralea
Amb./Dom.	€ 922.688,44	€ 919.803,00	€ 0,00	€ 0,00	€ 0,00	€ 919.803,00	€ -
Totale	€ 922.688,44	€ 919.803,00	€ 0,00	€ 0,00	€ 0,00	€ 919.803,00	€ -

(Il valore indicato a carico del FSR è pari alla produzione riconosciuta per effetto dell'applicazione della DGRB 1018/2020, giusta DD Regione Basilicata 384/2023, recepita con DDG ASP n.897/2023)

AIAS LAURIA - Anno 2023							
REGIME	Valorizzazione produzione	ASP FSR	ASP extralea	ASM FSR	ASM extralea	TOTALE	TOTALE extralea
Amb./Dom.	€ 1.035.269,49	€ 903.093,72	€ 0,00	€ 0,00	€ 0,00	€ 903.093,72	€ 0,00
Totale	€ 1.035.269,49	€ 903.093,72	€ 0,00	€ 0,00	€ 0,00	€ 903.093,72	€ 0,00

(Il valore indicato a carico del FSR è pari al tetto di spesa ma suscettibile di riconoscimento dell'extratetto nell'ambito della distribuzione delle economie a livello regionale di cui alla DGRB 1018/2020)

AIAS MELFI - Anno 2022							
REGIME	Valorizzazione produzione	ASP FSR	ASP extralea	ASM FSR	ASM extralea	TOTALE FSR	TOTALE extralea
Amb./Dom. (**)	€ 4.993.670,94	€ 3.595.931,35		€ 1.397.046,59		€ 4.992.977,94	

Semiresidenziale	€ 1.084.331,72	€ 671.414,02	€ 142.974,43	€ 412.917,70	€ 107.704,14	€ 1.084.331,72	€ 250.678,57
Residenziale	€ 965.233,50	€ 856.240,00	€ -	€ 109.686,50	€ -	€ 965.926,50	€ -
Totale	€ 7.043.236,16	€ 5.123.585,37	€ 142.974,43	€ 1.919.650,79	€ 107.704,14	€ 7.043.236,16	€ 250.678,57

(Il valore indicato a carico del FSR è pari alla produzione al netto dei controlli ed è inferiore all'importo riconoscibile per effetto della riconosciuta per effetto dell'applicazione della DGRB 1018/2020, giusta DD Regione Basilicata 384/2023, recepita con DDG ASP n.897/2023)

AIAS MELFI - Anno 2023

REGIME	Valorizzazione produzione	ASP FSR	ASP extralea	ASM FSR	ASM extralea	TOTALE FSR	TOTALE extralea
Amb./Dom.	5.152.017,34	3.389.340,47		1.350.324,84	-----	4.739.665,31	-----
Semiresidenziale	1.232.565,36	754.906,78	213.413,13	477.319,58	159.391,26	1.232.226,36	372.804,39
Residenziale	1.018.760,05	909.189,05	7.889,76	109.571,00	0,00	1.018.760,05	7.889,76
Totale	7.403.342,75	5.053.436,30	221.302,89	1.937.215,42	159.391,26	6.990.651,72	380.694,15

(Valore produzione complessiva riconosciuta tetto per effetto della distribuzione delle economie 2021 di cui alla DGRB 1018/2020)

AIAS POTENZA - Anno 2022

REGIME	Valorizzazione produzione	ASP FSR	ASP extralea	ASM FSR	ASM extralea	TOTALE FSR	TOTALE extralea
Amb./Dom.	€ 5.132.113,19	€ 3.860.950,48	€ 0,00	€ 1.271.162,71	€ 0,00	€ 5.132.113,19	€ 0,00
Semiresidenziale	€ 720.012,81	€ 478.158,77	€ 114.946,54	€ 241.854,04	€ 69.173,01	€ 720.012,81	€ 184.119,54
Totale	€ 5.852.126,00	€ 4.339.109,25	€ 114.946,54	€ 1.513.016,75	€ 69.173,01	€ 5.852.126,00	€ 184.119,54

(Il valore indicato a carico del FSR è pari alla produzione effettiva, riconosciuta per effetto dell'applicazione della DGRB 1018/2020, giusta DD Regione Basilicata 384/2023, recepita con DDG ASP n.897/2023)

AIAS POTENZA - Anno 2023

REGIME	Valorizzazione produzione	ASP FSR	ASP extralea	ASM FSR	ASM extralea	TOTALE FSR	TOTALE extralea
Amb./Dom.	€ 5.562.798,46	€ 3.987.939,32	€ 0,00	€ 1.216.298,24	€ 0,00	€ 5.204.237,56	€ 0,00
Semiresidenziale	€ 820.087,43	€ 561.774,51	€ 176.305,91	€ 258.312,92	€ 99.634,98	€ 820.087,43	€ 275.940,89
Totale	€ 6.382.885,89	€ 4.549.713,83	€ 176.305,91	€ 1.474.611,16	€ 99.634,98	€ 6.024.324,99	€ 275.940,89

(Il valore indicato a carico del FSR è pari al tetto di spesa ma suscettibile di riconoscimento dell'extratetto nell'ambito della distribuzione delle economie a livello regionale di cui alla DGRB 1018/2020)

CTR - Anno 2022

REGIME	Valorizzazione produzione	ASP FSR	ASP extralea	ASM FSR	ASM extralea	TOTALE FSR	TOTALE extralea
Amb./Dom.	€ 3.928.224,35	€ 3.165.287,26	€ 0,00	€ 706.818,74	€ 0,00	€ 3.872.106,00	€ 0,00
Totale	€ 3.928.224,35	€ 3.165.287,26	€ 0,00	€ 706.818,74	€ 0,00	€ 3.872.106,00	€ 0,00

(Il valore indicato a carico del FSR è pari alla produzione riconosciuta per effetto dell'applicazione della DGRB 1018/2020, giusta DD Regione Basilicata 384/2023, recepita con DDG ASP n.897/2023)

CTR - Anno 2023

REGIME	Valorizzazione produzione	ASP FSR	ASP extralea	ASM FSR	ASM extralea	TOTALE	TOTALE extralea
Amb./Dom.	€ 4.052.793,75	€ 2.907.911,82	€ 0,00	€ 639.240,11	€ 0,00	€ 3.547.151,93	€ 0,00
Totale	€ 4.052.793,75	€ 2.907.911,82	€ 0,00	€ 639.240,11	€ 0,00	€ 3.547.151,93	€ 0,00

(Il valore indicato a carico del FSR è pari al tetto di spesa ma suscettibile di riconoscimento dell'extratetto nell'ambito della distribuzione delle economie a livello regionale di cui alla DGRB 1018/2020)

Genovese Camillo - Anno 2022

REGIME	Valorizzazione produzione	ASP FSR	ASP extralea	ASM FSR	ASM extralea	TOTALE FSR	TOTALE extralea
Amb./Dom.	46.266,14	46.266,14	0,00	0,00	0,00	46.266,14	0,00
Totale	46.266,14	46.266,14	0,00	0,00	0,00	46.266,14	0,00

(Il valore indicato a carico del FSR è pari alla produzione effettiva, riconosciuta per effetto dell'applicazione della DGRB 1018/2020, giusta DD Regione Basilicata 384/2023, recepita con DDG ASP n.897/2023)

Genovese Camillo - Anno 2023

REGIME	Valorizzazione produzione	ASP FSR	ASP extralea	ASM FSR	ASM extralea	TOTALE FSR	TOTALE extralea
Amb./Dom.	€ 84.527,63	€ 84.527,63	€ 0,00	€ 0,00	€ 0,00	€ 84.527,63	€ -
Totale	€ 84.527,63	€ 84.527,63	€ 0,00	€ 0,00	€ 0,00	€ 84.527,63	€ -

(Il valore indicato a carico del FSR è pari alla produzione effettiva, inferiore al tetto di spesa assegnato per l'anno 2023, giusta DDG ASP 2023/00067 del 14/02/2023)

Centro Fisiokinesiterapia Melandro - Anno 2022

REGIME	Valorizzazione produzione	ASP FSR	ASP extralea	ASM FSR	ASM extralea	TOTALE FSR	TOTALE extralea
Amb./Dom.	€ 140.222,73	€ 134.231,00	€ 0,00	€ 0,00	€ 0,00	€ 134.231,00	€ 0,00
Totale	€ 140.222,73	€ 134.231,00	€ 0,00	€ 0,00	€ 0,00	€ 134.231,00	€ 0,00

(Il valore indicato a carico del FSR è pari alla produzione riconosciuta per effetto dell'applicazione della DGRB 1018/2020, giusta DD Regione Basilicata 384/2023, recepita con DDG ASP n.897/2023)

Centro Fisiokinesiterapia Melandro - Anno 2023

REGIME	Valorizzazione produzione	ASP FSR	ASP extralea	ASM FSR	ASM extralea	TOTALE FSR	TOTALE extralea
Amb./Dom.	€ 139.204,39	€ 99.538,08	€ 0,00	€ 0,00	€ 0,00	€ 99.538,08	€ -
Totale	€ 139.204,39	€ 99.538,08	€ 0,00	€ 0,00	€ 0,00	€ 99.538,08	€ -

(Il valore indicato a carico del FSR è pari al tetto di spesa ma suscettibile di riconoscimento dell'extratetto nell'ambito della distribuzione delle economie a livello regionale di cui alla DGRB 1018/2020)

PADRI TRINITARI - Anno 2022

REGIME	Valorizzazione produzione	ASP FSR	ASP extralea	ASM FSR	ASM extralea	TOTALE FSR	TOTALE extralea
Semiresidenziale	€ 103.489,46	€ 100.797,59	€ 29.571,89	€ 2.691,87	€ 577,17	€ 103.489,46	€ 30.149,06
Residenziale	€ 1.887.937,41	€ 1.708.333,93	€ 63.838,73	€ 179.603,48	€ 28.536,85	€ 1.887.937,41	€ 92.375,58
Totale	€ 1.991.426,87	€ 1.809.131,52	€ 93.410,62	€ 182.295,35	€ 29.114,02	€ 1.991.426,87	€ 122.524,64

(Il valore indicato a carico del FSR è pari alla produzione effettiva, riconosciuta per effetto dell'applicazione della DGRB 1018/2020, giusta DD Regione Basilicata 384/2023, recepita con DDG ASP n.897/2023)

PADRI TRINITARI - Anno 2023

REGIME	Valorizzazione produzione	ASP FSR	ASP extralea	ASM FSR	ASM extralea	TOTALE FSR	TOTALE extralea
Semiresidenziale	€ 147.694,97	€ 147.694,97	€ 53.108,49	€ 0,00	€ 0,00	€ 147.694,97	€ 30.165,30
Residenziale	€ 1.979.937,89	€ 1.698.492,21	€ 65.038,27	€ 281.445,68	€ 71.699,78	€ 1.979.937,89	€ 228.392,22
Totale	€ 2.127.632,86	€ 1.846.187,18	€ 118.146,76	€ 281.445,68	€ 71.699,78	€ 2.127.632,86	€ 258.557,52

(Il valore indicato a carico del FSR è pari alla produzione effettiva, inferiore al tetto di spesa assegnato per l'anno 2023, giusta DDG ASP 2023/00067 del 14/02/2023)

Centro Tavolaro - Anno 2022

REGIME	Valorizzazione produzione	ASP FSR	ASP extralea	ASM FSR	ASM extralea	TOTALE FSR	TOTALE extralea
Amb./Dom.	€ 327.016,60	€ 293.517,00	€ -	€ -	€ -	€ 293.517,00	€ -
Totale	€ 327.016,60	€ 293.517,00	€ -	€ -	€ -	€ 293.517,00	€ -

(Il valore indicato a carico del FSR è pari alla produzione riconosciuta per effetto dell'applicazione della DGRB 1018/2020, giusta DD Regione Basilicata 384/2023, recepita con DDG ASP n.897/2023)

Centro Tavolaro - Anno 2023

REGIME	Valorizzazione produzione	ASP FSR	ASP extralea	ASM FSR	ASM extralea	TOTALE FSR	TOTALE extralea
Amb./Dom.	€ 356.699,87	€ 99.538,08	€ 0,00	€ 0,00	€ 0,00	€ 99.538,08	€ 0,00
Totale	€ 356.699,87	€ 99.538,08	€ 0,00	€ 0,00	€ 0,00	€ 99.538,08	€ 0,00

(Il valore indicato a carico del FSR è pari al tetto di spesa ma suscettibile di riconoscimento dell'extratetto nell'ambito della distribuzione delle economie a livello regionale di cui alla DGRB 1018/2020)

CSSR - Anno 2022

REGIME	Valorizzazione produzione	ASP FSR	ASP extralea	ASM FSR	ASM extralea	TOTALE	TOTALE extralea
Residenziale	6.420.979,78	5.239.068,28	135.691,12	1.181.911,50	0,00	6.420.979,78	135.691,12
Totale	6.420.979,78	5.239.068,28	135.691,12	1.181.911,50	0,00	6.420.979,78	135.691,12

CSSR - Anno 2023

REGIME	Valorizzazione produzione	ASP FSR	ASP extralea	ASM FSR	ASM extralea	TOTALE	TOTALE extralea
Residenziale	6.128.746,84	4.931.550,84	141.322,12	1.197.196,00	0,00	6.128.746,84	141.322,12
Totale	6.128.746,84	4.931.550,84	141.322,12	1.197.196,00	0,00	6.128.746,84	141.322,12

DON GNOCCHI AMBULATORIALE EX ART. 26 - ACERENZA - Anno 2022 (TETTO ASSEGNATO CON DDG ASP 2022/00112 DEL 14/02/2022)

REGIME	Valorizzazione produzione	ASP FSR	ASP extralea	ASM FSR	ASM extralea	TOTALE	TOTALE extralea
Ambulatoriale	€ 11.364,76	€ 11.364,76	€ -	€ -	€ -	€ 11.364,76	€ -
Totale	€ 11.364,76	€ 11.364,76	€ -	€ -	€ -	€ 11.364,76	€ -

DON GNOCCHI AMBULATORIALE EX ART. 26 - ACERENZA - Anno 2023 (TETTO ASSEGNATO CON DDG ASP 2023/00127 del 24/02/2023 e modificato con DDGASP 2023/00277 del 26/04/2023)							
REGIME	Valorizzazione produzione	ASP FSR	ASP extralea	ASM FSR	ASM extralea	TOTALE	TOTALE extralea
Ambulatoriale	€ 24.885,68	€ 23.448,24	€ -	€ -	€ -	€ 23.448,24	€ -
Totale	€ 24.885,68	€ 23.448,24	€ -	€ -	€ -	€ 23.448,24	€ -

RSA Don Uva – ANNO 2022						
REGIME Residenziale	ASP FSR	ASP extralea	ASM FSR	ASM extralea	TOTALE	TOTALE extralea
NUCLEO ALZHEIMER	714.638,00	85.260,00	63.493,50	22.233,75	778.131,50	107.493,75
RSA DEMENZA DELL'ADULTO	712.128,50	64.338,75	39.097,50	8.767,50	751.226,00	73.106,25
RSA ANZIANI DISALBILI E DISABILI (RESID. MANICOM.)	25.525,00	0,00	37.709,00	0,00	63.234,00	0,00
RSA ANZIANI DISBILI DGRB N. 2319/01	817.360,50	54.731,25	1.100,00	0,00	818.460,50	54.731,25
RSA ANZIANI DISBILI DGRB N. 889/06	411.558,45	205.767,15	19.162,50	9.581,25	430.720,95	215.348,40
RSA ANZIANI DISBILI DGRB N. 217/09	768.437,50	56.988,75	20.767,50	813,75	789.205,00	57.802,50
RSA AREA COVID-19 (*1)	376.066,00	0,00	16.500,00	0,00	392.566,00	0,00

(*1) L'ULTERIORE IMPORTO DI € 54.450,00 E' RELATIVO AD AZIENDE SANITARIE DI FUORI REGIONE.

RSA Don Uva – ANNO 2023 (**)						
REGIME Residenziale	ASP FSR	ASP extralea	ASM FSR	ASM extralea	TOTALE	TOTALE extralea
NUCLEO ALZHEIMER	797.169,70	76.938,75	26.250,00	13.125,00	823.419,70	90.063,75
RSA DEMENZA DELL'ADULTO	819.248,54	39.485,23	38.185,50	761,25	857.434,04	40.246,48
RSA ANZIANI DISALBILI E DISABILI (RESID. MANICOM.)	0,00	_____	38.325,00	_____	38.325,00	_____
RSA ANZIANI DISBILI DGRB N. 2319/01	710.622,50	91.586,25	18.012,50	7.796,25	728.635,00	99.382,50
RSA ANZIANI DISBILI DGRB N. 889/06	405.090,00	202.545,00	53.130,00	26.565,00	458.220,00	229.110,00
RSA ANZIANI DISBILI DGRB N. 217/09	749.635,65	77.102,80	24.970,00	0	774.605,65	77.102,80
RSA AREA COVID-19 (*1)	72.150,00	_____	900,00	_____	73.050,00	_____

(*1) L'ULTERIORE IMPORTO DI € 3.300,00 E' RELATIVO AD AZIENDE SANITARIE DI FUORI REGIONE.

(**) Alla spesa complessiva delle RR.SS.AA. della Struttura Universo Salute Basilicata S.r.l. - anno 2023 - va aggiunto l'importo complessivo di € 254,00 per bolli su tutte le fatture.

Fonte UOC Centri Accreditati

STRUTTURE PRIVATE ACCREDITATE EX ART. 26- FUORI REGIONE BASILICATA-ATTIVITA' Anno 2023 V/20222							
STRUTTURA	REGIME ASSISTENZIALE	N. Utenti 2022	N. Utenti 2023	N. Prestazioni 2022	N. Prestazioni 2023	Importo Euro 2022	Importo Euro 2023
AIAS NOLA	Residenziale	2	3	647	749	€ 98.745,69	€ 147.288,88

STRUTTURE PRIVATE ACCREDITATE EX ART. 26- FUORI REGIONE BASILICATA-ATTIVITA' Anno 2023 V/20222							
STRUTTURA	REGIME ASSISTENZIALE	N. Utenti 2022	N. Utenti 2023	N. Prestazioni 2022	N. Prestazioni 2023	Importo Euro 2022	Importo Euro 2023
ANGELI DI PADRE PIO	Residenziale	3	2	272	168	€ 51.378,23	€ 31.533,78
CONSORZIO SANITÀ E WELFARE	Residenziale	0	1	0	25	€ 0,00	€ 4.280,50
CRON	Domiciliare	2	2	266	270	€ 12.805,24	€ 12.998,44
DIARAD	Ambulatoriale	1	1	75	25	€ 3.318,00	€ 1.106,00
FONDAZIONE CLOTILDE	Residenziale	1	0	120	0	€ 23.054,40	€ 0,00
Fondazione Don Gnocchi Firenze	Ambulatoriale	0	1	0	30	€ 0,00	€ 1.627,50
Fondazione Don Gnocchi Roma	Residenziale	0	1	0	62	€ 0,00	€ 8.556,00
INSIEME PER CRESCERE	Residenziale	1	1	365	365	€ 126.472,50	€ 126.403,20
IPHRA	Residenziale	0	1	0	57	€ 0,00	€ 2.743,98
ISPRO	Ambulatoriale	0	1	0	14		€ 761,50
ISTITUTO AGAZZI	Residenziale	1	1	50	0	€ 10.355,00	€ 0,00
ISTITUTO SUORE DELLA SACRA FAMIGLIA - VILLA BONILLI	Residenziale	2	1	376	59	€ 23.736,29	€ 22.578,57
KOS CARE GRADA	Residenziale	3	3	881	812	€ 233.465,00	€ 215.180,00
LARS	Ambulatoriale	1	1	113	123	€ 4.999,12	€ 5.441,52
LARS	Residenziale	0	1	0	29	€ 0,00	€ 4.582,87
LEGA DEL FILO D'ORO (*)	Residenziale	1	1	159	0	€ 46.577,46	€ 0,00
LUCE SUL MARE	Residenziale	2	2	722	426	€ 263.806,20	€ 193.038,30
OPERA DON GUANELLA	Residenziale	1	1	207	365	€ 59.628,76	€ 105.151,52
OSMAIRM	Residenziale	2	2	730	730	€ 72.975,91	€ 73.001,91
PADRI TRINITARI - GAGLIANO DEL CAPO	Residenziale	1	1	219	230	€ 23.472,44	€ 24.736,61
PROGENIA ex JUVENTUS -	Ambulatoriale	1	1	21	69	€ 929,04	€ 3.205,19
RELAX		0	1	0	47	€ 0,00	€ 6.321,20
SANATRIX	Residenziale	3	3	1063	1071	€ 261.643,33	€ 283.600,26
SANTA CAMILLA	Residenziale	1	3	112	486	€ 23.304,96	€ 101.126,88
SERAFICO	Residenziale	1	1	323	321	€ 88.306,20	€ 85.206,24

STRUTTURE PRIVATE ACCREDITATE EX ART. 26- FUORI REGIONE BASILICATA-ATTIVITA' Anno 2023 V/20222							
STRUTTURA	REGIME ASSISTENZIALE	N. Utenti 2022	N. Utenti 2023	N. Prestazioni 2022	N. Prestazioni 2023	Importo Euro 2022	Importo Euro 2023
SERAPIDE	Ambulatoriale	0	1	0	138	€ 0,00	€ 6.643,96
SILBA - VILLA ALBA	Residenziale	1	0	198	0	€ 19.107,14	€ 0,00
SMALDONE RES	Residenziale	1	1	151	196	€ 21.400,00	€ 29.188,32
SMALDONE SEMIRES	Semiresidenz.	2	2	193	262	€ 9.276,44	€ 20.288,75
SUAP MA.R.E.	Residenziale	1	1	365	334	€ 70.123,80	€ 64.168,08
SUORE ELISABETTINE - ISTITUTO CASORIA	Residenziale	1	1	325	298	€ 61.135,20	€ 60.076,80
UNIVERSO SALUTE	Residenziale	4	1	1083	40	€ 109.685,25	€ 8.348,00
VILLA GIULIETTA	Residenziale	1	2	85	200	€ 21.675,00	€ 51.016,00
VOJTA	Ambulatoriale	0	1	0	45	€ 0,00	€ 1.755,00
Totale		41	47	9121	8046	€ 1.741.376,60	€ 1.701.955,76

4.1.5 ASSISTENZA TERMALILE

Il legislatore nazionale, con la legge 24 ottobre 2000 n. 32, ha proceduto al riordino del settore termale, prevedendone l'unitarietà a livello nazionale da realizzarsi mediante appositi accordi stipulati con la partecipazione del Ministro della Sanità, tra le Regioni e Province autonome di Trento e Bolzano e le organizzazioni nazionali maggiormente rappresentative delle aziende termali. La Regione Basilicata con DGR n. 858 del 4 agosto 2017 ha recepito l'Intesa del 9 febbraio 2017 della Conferenza permanente per il rapporto tra lo Stato, le Regioni e le Province autonome di Trento e Bolzano relativa all'erogazione delle prestazioni termali.

La spesa sostenuta dall'Azienda per prestazioni termali è riportata nella tabella che segue:

PRESTAZIONI TERMALI								
Gennaio - Dicembre anno 2023 e confronto Gennaio - Dicembre anno 2022								
STRUTTURA		DENOMINAZIONE	GEN-DIC 2022	GEN-DIC 2023	GEN-DIC 2022		GEN-DIC 2023	
			Numero prestazioni	Numero prestazioni	Valore Prestazioni ASP	Valore Prestazioni ASM	Valore Prestazioni ASP	Valore Prestazioni ASM
Z07	TERME	TERME DI RAPOLLA SRL	21.468	0	183.191,58	12.113,98	0,00	0,00
K12	TERME	TERME LUCANE SRL	65.491	88.095	468.866,75	229.772,44	755.287,36	361.451,45

PRESTAZIONI TERMALI						
Gennaio - Dicembre anno 2023 e confronto Gennaio - Dicembre anno 2022						
TOTALE	86.959	88.095	652.058	241.886	755.287	361.451

Fonte UOC Centri Accreditati

4.1.6 DIPARTIMENTO SALUTE MENTALE

Il Dipartimento Salute Mentale è preposto alla tutela della salute mentale ed assicura tutte le attività di assistenza psichiatrica, neuropsichiatrica e psicologica per l'età evolutiva ed adulta. Esso deve garantire risposte a tutta la cittadinanza con l'attivazione di specifici programmi per aree critiche della popolazione, per età (adolescenza e anziani), per marginalità sociale (carceri, senza fissa dimora, minoranze etniche), per problematicità psicopatologica (internati in OPG, non collaboranti, rischio suicidio) e deve ricercare il miglior livello di appropriatezza delle risposte fornite, anche attraverso azioni integrate con i Servizi socio-sanitari.

Il Dipartimento di Salute Mentale dell'Azienda comprende l'insieme dei servizi territoriali e ospedalieri dedicati alla prevenzione, cura e riabilitazione del disagio psichico e dei disturbi mentali degli adulti e di neuropsichiatria dell'età evolutiva per come appresso declinati:

- Centri di salute mentale (CSM)
- Centri diurni
- Servizio Psichiatrico di Diagnosi e Cura (SPDC)
- Day Hospital
- Comunità protette
- Gruppi appartamento

Nell'ambito delle attività del Dipartimento Salute Mentale, si riportano di seguito i dati di attività realizzati nel corso dell'anno 2023, relativamente a:

- Assistenza alle Dipendenze (SERD);
- Centro di Riabilitazione Alcolologica (CRA);
- Centro per i Disturbi Alimentari (CDA).
- Strutture Psichiatriche per Attività Residenziali e Semiresidenziali
- CSM di Lauria, Vulture Melfese, Villa d'Agri e di Potenza

STRUTTURE PSICHIATRICHE PER ATTIVITÀ RESIDENZIALI E SEMIRESIDENZIALI ASP

L'équipe dell'U.O.S.D. S.P.A.R.S. si occupa dell'inserimento nelle strutture residenziali dei pazienti in carico ai 4 Centri di Salute Mentale del DSM ASP.

L'iter inizia a partire da una formale richiesta di inserimento proveniente dal C.S.M. a seguito della quale l'équipe dell'U.O.S.D. S.P.A.R.S. discute il caso e, ove sussistano le condizioni per cui si ritiene opportuno il trattamento in regime residenziale, procede alla scelta della struttura e alla definizione del P.T.R.P. coerentemente con quanto proposto nel P.T.I. elaborato dal C.S.M. e in accordo con l'équipe curante della struttura residenziale scelta. Il percorso clinico-assistenziale di ciascun utente in una struttura residenziale si articola quindi con la:

1. Scelta della struttura residenziale a cura dell'équipe U.O.S.D. S.P.A.R.S.;
2. Valutazione dell'idoneità e dei requisiti della struttura a cura dell'équipe U.O.S.D. S.P.A.R.S.;

3. Autorizzazione all'inserimento presso struttura residenziale della tipologia prescelta o eventuale proroga dello stesso a cura dell'équipe U.O.S.D. S.P.A.R.S.;
4. Inserimento e avvio del Percorso clinico assistenziale in struttura residenziale/semiresidenziale con contestuale elaborazione del P.T.R.P. a cura dell'équipe U.O.S.D. S.P.A.R.S.;
5. Monitoraggio degli inserimenti, valutazione degli esiti e attività di reporting periodico a cura dell'équipe U.O.S.D. S.P.A.R.S. e del C.S.M. di appartenenza.

La gestione del sistema della residenzialità è complessa e coinvolge diversi aspetti del sistema sanitario. È necessaria quindi una valutazione e un monitoraggio costante delle attività assistenziali che permetta di pianificare ed eventualmente apporre i necessari correttivi sulla base di criteri di appropriatezza, efficienza ed efficacia.

Nell'anno 2023 sono state svolte le attività di seguito specificate.

- Nell'ambito delle attività riabilitative sono state effettuate valutazioni periodiche utili a verificare e documentare l'efficacia e l'appropriatezza dei trattamenti e a valutare complessivamente l'efficacia dei PTRI.
- È stato implementato il progetto di terapia occupazionale rivolto agli utenti del C.R.R. di Avigliano, garantendo una frequenza bisettimanale dell'educatore professionale.
- In collaborazione con la Camera di Commercio, con la quale è stato sottoscritto specifico protocollo d'Intesa, è stato portato avanti il progetto "Crescere in Digitale", rivolto a tutti i pazienti nella fascia di età 18-30 anni in carico al DSM ASP, attivato nel 2019.
- Interventi psicoeducazionali e di supporto rivolti ai pazienti del territorio e ai loro familiari, conosciuti grazie al coinvolgimento nei progetti "Caffè Teseo" e "Crescere in Digitale".
- Sono stati rafforzati i contatti con le Strutture Residenziali e maggiore attenzione è stata posta alla valutazione e al monitoraggio dei Progetti Terapeutici Riabilitativi Individualizzati, nonché alla verifica degli stessi, a cura delle figure professionali di competenza, quali il Dirigente Psicologo, l'Educatore professionale e il Tecnico della Riabilitazione Psichiatrica.
- È stato costantemente aggiornato il sistema informativo dell'U.O.S.D. SPARS con la creazione di un database specifico necessario al monitoraggio dei processi e degli esiti e all'elaborazione periodica di numerosi dati relativi a tutti i pazienti in carico al Dipartimento di Salute Mentale ASP e inseriti in strutture Residenziali e Semiresidenziali.
- Sono state svolte periodiche attività di formazione specifica dei componenti dell'équipe tramite la partecipazione ad eventi formativi promossi dall'ASP di Potenza e dalla Società italiana di Riabilitazione Psicosociale, al fine di acquisire o perfezionare competenze specifiche riguardo i più aggiornati Trattamenti Riabilitativi Psicosociali Evidence Based.
- In risposta alla crescente richiesta di competenze specifiche inerenti la gestione dei pazienti psichiatrici autori di reato e la loro osservazione durante l'inserimento in strutture residenziali, il Tecnico della Riabilitazione Psichiatrica ha concluso lo Short Master dell'Università di Bari: "Risk assessment e valutazione di efficacia del trattamento riabilitativo forense".

Nel mese di ottobre 2020 l'Unità Operativa S.P.A.R.S. è stata inserita nella piattaforma NSIS del Ministero della Salute con il codice 170060, pertanto, con la gestione informatizzata delle prestazioni tramite la nuova piattaforma "Atlante", vengono inserite e quantificate in maniera specifica le prestazioni relative all'Unità Operativa ed il relativo flusso di attività viene periodicamente elaborato.

DATI DI ATTIVITA'
PERIODO GENNAIO - DICEMBRE 2023 E CONFRONTO CON LO STESSO PERIODO ANNO 2022

Descrizione	gennaio – dicembre 2023	gennaio – dicembre 2022
N. Strutture Residenziali	16	16
N. Strutture Semiresidenziali	1	1
N. Posti Residenziali	179	179
N. Posti Semiresidenziali	20	20
N. presenze in Strutture Residenziali	179	179
N. Ammissioni in Strutture Residenziali	74	63
Durata media del Trattamento Residenziale	36 mesi	36 mesi
Presenze in Strutture Semiresidenziali*	2.714	2.362
Accessi in Strutture Semiresidenziali per utente*	152	303

CENTRO SALUTE MENTALE: CSM ASP

Il CSM è il cuore del Dipartimento Salute Mentale. È la Struttura nella quale si realizza l'accoglienza del paziente, si effettua la valutazione delle condizioni psicopatologiche dello stesso, del suo funzionamento sociale e relazionale, delle dinamiche intrapsichiche e intra-familiari. Nel CSM si elaborano progetti terapeutici e riabilitativi personalizzati, si erogano trattamenti psicologici con psicoterapie individuali, familiari e di coppia, si somministrano test di personalità, test di valutazione del quoziente intellettivo e di deterioramento cognitivo, test di valutazione delle abilità e dell'adattamento sociale. Il CSM funge da filtro ai ricoveri e agli inserimenti nelle comunità, gestisce le urgenze in sede o a domicilio; favorisce l'inserimento lavorativo degli utenti psichiatrici e pianifica interventi riabilitativi nella struttura o all'esterno.

Nel CSM si svolgono attività riabilitative quali: laboratorio di pittura, laboratorio di musicoterapia, laboratorio di scrittura autobiografica, laboratorio di attività motoria o fisica, laboratorio di make up.

Di seguito sono riportati i dati attività del 2023:

Centri Salute Mentale (CSM) Vulture-Melfese		
Descrizione	gennaio - dicembre 2023	gennaio – dicembre 2022
N. Pazienti in carico	813	899
N. Nuovi casi	340	314
N. Visite Psichiatriche	112	187
N. visite psichiatriche di controllo	928	764
N. Visite Psichiatriche per Porto d'Armi	24	8
N. colloqui individuali	6992	6561
N. colloqui con familiari	2931	2992
N. Colloqui Psicologico-clinico	751	794
N. Consulenze Psichiatriche	50	96

Centri Salute Mentale (CSM) Vulture-Melfese		
Descrizione	gennaio - dicembre 2023	gennaio – dicembre 2022
N. Interventi riabilitativi risocializzanti	-----	56
N. totale di interventi su pazienti	14762	13798
N. totale di interventi su familiari	3097	4328
N. interventi socio-assistenziali	2526	2790
N. Interventi di coordinamento e verifica dei risultati	1320	2106
N. interventi territoriali	31360	32165
N. TSO	10	7
N. TSV	16	16

Fonte: relazioni attività 2023 CSM ASP

Centri Salute Mentale (CSM) Lauria		
Descrizione	gennaio – dicembre 2023	gennaio – dicembre 2022
N. Pazienti in carico	1.350	1.281
N. Nuovi casi	714	474
N. Visite Psichiatriche	714	474
N. visite psichiatriche di controllo	2.614	3.127
N. Visite Psichiatriche per Porto d'Armi	0	0
N. colloqui individuali	1.138	1.027
N. colloqui con familiari	54	61
N. Colloqui Psicologico-clinico	407	502
N. Consulenze Psichiatriche	32	53
N. Interventi riabilitativi risocializzanti	6.569	6.809
N. totale di interventi su pazienti	16.354	16.947
N. totale di interventi su familiari	1.155	1.418
N. interventi socio-assistenziali	996	1.208
N. Interventi di coordinamento e verifica dei risultati	204	207
N. interventi territoriali	1.099	849
N. TSO	4 di cui: -n. 1 effettuato dal CSM - n. 3 effettuati senza il filtro del CSM	5 di cui: -n. 1 effettuato dal CSM - n. 4 effettuati dal 118 senza il filtro del CSM
N. TSV	15	16

Fonte: relazioni attività 2023 CSM ASP

Centri Salute Mentale (CSM) Potenza		
Descrizione	gennaio – dicembre 2023	gennaio – dicembre 2022
N. Pazienti in carico	1.657	1577

Centri Salute Mentale (CSM) Potenza		
Descrizione	gennaio – dicembre 2023	gennaio – dicembre 2022
N. Nuovi casi	496	345
N. Visite Psichiatriche	124	2395
N. visite psichiatriche di controllo	1.966	2275
N. Visite Psichiatriche per certificazioni	402	439
N. colloqui individuali	464	409
N. colloqui con familiari	710	647
N. Colloqui Psicologico-clinico	1760	1049
N. Consulenze Psichiatriche	8	3
N. Interventi riabilitativi risocializzanti	134	33
N. totale di interventi su pazienti	9831	2752
N. totale di interventi su familiari	721	468
N. interventi socio-assistenziali	414	517
N. Interventi di coordinamento e verifica dei risultati	24	37
N. interventi territoriali	564	488
N. TSO	0	4
N. TSV	15	0

Fonte: relazioni attività 2023 CSM ASP

Centri Salute Mentale (CSM) Villa d'Agri		
Descrizione	gennaio - dicembre 2023	gennaio – dicembre 2022
N. Pazienti in carico	505	498
N. Nuovi casi	166	227
N. Visite Psichiatriche	166	227
N. visite psichiatriche di controllo	2145	1718
N. Visite Psichiatriche per Porto d'Armi	19	17
N. colloqui individuali	--	-
N. colloqui con familiari	1309	1005
N. Colloqui Psicologico-clinico	190	157
N. Consulenze Psichiatriche	--	-
N. Interventi riabilitativi risocializzanti	163	28
N. totale di interventi su pazienti	3170	2669
N. totale di interventi su familiari	1319	1028
N. interventi socio-assistenziali	259	113
N. Interventi di coordinamento e verifica dei risultati	12	11
N. interventi territoriali	23	31

Centri Salute Mentale (CSM) Villa d'Agri		
Descrizione	gennaio - dicembre 2023	gennaio – dicembre 2022
N. TSO	--	-
N. TSV	--	-

Fonte: relazioni attività 2022 CSM ASP

DAY HOSPITAL PSICHIATRICO TERRITORIALE DI LAURIA E DI MELFI

Al Centro Salute Mentale di Lauria sono collegati il Day Hospital Psichiatrico Territoriale (DHPT) con n. 2 posti letto ed il Centro Diurno per Pazienti Psichiatrici con Misure di Sicurezza non Detentive o Alternative alla Detenzione (CDPMS), la cui recettività è di n. 10 posti letto.

Il CSM Vulture Melfese è costituito da n. 4 Nuclei Operativi Territoriali dislocati sul territorio di competenza, dal maggio 2017, in seguito alla chiusura del SPDC, è dotato anche di un Day-Hospital Psichiatrico Territoriale allocato presso l'Ospedale di Melfi. Il Day-Hospital Psichiatrico Territoriale risponde alle seguenti esigenze:

- ricovero per osservazione, approfondimento diagnostico ed adeguamento terapeutico in alternativa alla degenza ordinaria;
- ricovero per quei pazienti che all'atto delle dimissioni dal SPDC necessitano della continuità di cure;
- attivazione della rete territoriale e della presa in carico da parte del CSM del territorio.

Nella tabella seguente si rappresentano i principali indicatori di attività relativi al 2023 con confronto con l'anno 2022

Descrizione Attività	DAY HOSPITAL PSICHIATRICO TERRITORIALE LAURIA		DAY HOSPITAL PSICHIATRICO TERRITORIALE MELFI	
	2023	2022	2023	2022
Posti letto	2	2	4	4
Ricoveri in DH	51	51	204	216
% di Occupazione P.L	167,03	132,22	42%	40%
Giorni degenza	902	714	441	420
Colloqui psichiatrici	2.601	2.601	441	415
Colloqui psicologici	2.601	2.601	50	57
Colloqui familiari	153	153	1086	921
Colloqui sociali	30	25	128	63
Colloqui educativi	10	10	—	—

Fonte: relazioni attività 2023 CSM Lauria-CSM Vulture- Melfese

CENTRO DIURNO PER PAZIENTI CON MISURE DI SICUREZZA (CDPMS)

Il Centro Diurno Psichiatrico, ubicato a Lauria, collegato alla UOC Centro di Salute Mentale, è una struttura semiresidenziale Regionale a carattere terapeutico - riabilitativo per persone affette da disturbi psichiatrici, autori di reato e con misure di sicurezza non detentive o alternative alla detenzione, che necessitano di programmi di riabilitazione e di reinserimento sociale.

Il Centro, inaugurato in data 15 aprile 2015, può ospitare n.10 persone e nasce dall'esigenza di offrire strutture alternative alle REMS, nel rispetto della piena applicazione della Legge 81 /2014.

L'ammissione degli ospiti avviene su ordinanza della Magistratura di Sorveglianza, della Magistratura di Cognizione o UEPE.

Di seguito si riportano i principali indicatori di attività relativi al 2023, con confronto con l'anno 2022.

Descrizione Attività	Centro Diurno per Pazienti Psichiatrici con Misure di Sicurezza non Detentive o Alternative alla Detenzione (CDPMS)		
	2023	2022	%Δ 2023 v/2022
Posti letto	10	10	0
accoglienza	1.063	1.064	-1
colloqui educativi individuali	1.063	1.064	-1
colloqui psicoeducativi con i familiari	51	52	-1
Giorni degenza	1.063	1.064	-1
visite psichiatriche	420	514	-94
colloqui psicologici individuali	560	510	50
interventi psicoeducativi di gruppo	99	103	-4
colloqui sociali	249	318	-69
contatti indiretti	129	86	43
test psicodiagnostici di personalità	9	11	-2
attività riabilitative	6.467	6.786	-319
esecuzione di esami ematici e strumentali, ed esami tossicologici qualora richiesti dalla Magistratura di Sorveglianza	22	39	-17
attività di raccordo e supervisione CSM	1.063	1.064	-1

Fonte: relazioni attività 2023 CSM Lauria

ASSISTENZA ALLE DIPENDENZE

Il Servizio delle Dipendenze (SERD) tutela e promuove la salute, assicurando gli interventi di prevenzione, trattamento, cura e riabilitazione dei disturbi da uso ed abuso di sostanze psicoattive. I SERD dell'Azienda Sanitaria Locale di Potenza sono: il SERD di Villa D'Agri, di Melfi, di Potenza e di Lagonegro. Essi operano tramite una équipe composta da operatori con differenti competenze, in grado di intervenire sulla persona in modo globale.

Il percorso di osservazione e diagnosi, attuato nella fase iniziale, è finalizzato a proporre e condurre trattamenti terapeutico-riabilitativi personalizzati, plurispecialistici e flessibili. I trattamenti possono essere ambulatoriali (interventi educativi, psicoterapie, interventi di supporto psicologico,

pag. 73

trattamenti farmacologici, anche a base di farmaci sostitutivi, interventi assistenziali diretti al reinserimento sociale del soggetto), residenziali (ricoveri ospedalieri programmati, Centro di Osservazione e Diagnosi, Comunità Terapeutiche) o semiresidenziali (Centri diurni). Viene garantita la continuità di cure e la verifica continua dell'efficacia dei percorsi terapeutici.

Il Servizio collabora e si raccorda con gli altri servizi presenti sul territorio, sia con quelli pubblici a carattere sanitario e sociale, sia con quelli del privato sociale accreditato, degli ospedali privati e del volontariato, operando secondo modalità condivise.

La fase della valutazione può essere definita come quell'insieme di attività che consentono una conoscenza più approfondita del caso e che permettono di formulare un'ipotesi di trattamento personalizzato in relazione ai bisogni del singolo utente.

La valutazione interessa tre aree: psicologica, sociale e medico-psichiatrica. La fase della presa in carico comporta la definizione e l'avvio di un progetto terapeutico coerente con la valutazione diagnostica e rispondente alla domanda d'aiuto del soggetto. Il progetto terapeutico è sempre concordato con l'utente, ricercando l'attivo coinvolgimento del paziente, rispetto alla definizione degli obiettivi, del reciproco impegno e dei criteri di verifica.

Periodicamente l'equipe multidisciplinare discute l'evoluzione degli interventi programmati attivando un processo di continua riformulazione degli obiettivi, in relazione all'esito degli interventi messi in atto e delle risorse in quel momento attivabili.

Le attività dei SERD dell'Azienda Sanitaria di Potenza interessano i seguenti settori:

- 1) Area Fumo;
- 2) Area Alcool;
- 3) Area Tossicodipendenza;
- 4) Area Malattie Infettive;
- 5) Area Carcere;
- 6) Formazione interna
- 7) Progetti di formazione - informazione rivolti alla popolazione
- 8) Gioco d'azzardo patologico
- 9) Altre Dipendenze (Disturbo Alimentare, Dipendenza da Benzodiazepine, Dipendenza da internet e mezzi tecnologici, ecc.).

Le attività si configurano come attività specialistiche multiprofessionali ad elevata integrazione sociosanitaria finalizzate alla prevenzione primaria, secondaria e terziaria, all'accoglienza e alla diagnosi, alla cura, alla riabilitazione e, per finire, alla riduzione del danno.

Nell'ottica del lavoro di rete, i SERD. svolgono la propria attività in stretta collaborazione con i diversi soggetti istituzionali, in particolare con:

- le Prefetture, per l'applicazione delle misure alternative alla sanzione amministrativa prevista dal D.P.R. 309/90;
- le Scuole, per l'attività di prevenzione primaria delle dipendenze e per l'attività dei C.I.C. (Centri di Informazione e Consulenza);
- il Tribunale di Sorveglianza, il Tribunale per i Minorenni ed il Centro della Giustizia minorile;
- gli Istituti di Pena e l'Ufficio Esecuzione Penale esterna, per l'affidamento in prova nei casi che prevedono l'alternativa alla detenzione;
- i Servizi Sociali dei Comuni dell'ASP per l'integrazione delle attività sociosanitarie.

I SERD dell'ASP nel periodo gennaio-dicembre 2023 hanno seguito un totale di 779 utenti, in netta diminuzione con il numero degli utenti dell'anno precedente.

Il 69,58 % degli utenti sono tossicodipendenti, il 24,78 % alcolisti, lo 1,28 % tabagisti, mentre il 4,11 % ha problemi di gioco d'azzardo (categoria questa che è stata riconosciuta alla fine del 2012). La problematica della dipendenza dal gioco d'azzardo per il peso sociale che assume, richiederà sempre più un maggiore impegno da parte dei SERD, in stretta collaborazione con gli altri Servizi dell'ASP (Consultori Familiari, Ambulatori di Psicologia clinica) e con gli Enti Locali.

Utenti in carico presso i SERD dell'Azienda Sanitaria di Potenza					
Periodo	SERD di Melfi	SERD di Potenza	SERD di Villa d'Agri	SERD di Lagonegro	Totale utenti SERD ASP
gennaio-dicembre 2023	430	Dato n.d	110	239	779
gennaio-dicembre 2022	398	521	172	196	1287

Fonte dati: SERD Aziendali(ASP)

NUMERO UTENTI IN CARICO PER AREA DI CURA- gennaio-dicembre 2022						
AREA	SERD di Melfi	SERD di Potenza	SERD di Villa d'Agri	SERD di Lagonegro	Totale pazienti per area di cura	% pazienti per area di cura sul totale dei pazienti
FUMO	4	0	4	0	8	0,62%
ALCOOL	100	102	43	63	308	23,93%
DIPENDENZE	278	377	110	129	894	69,46%
MALATTIE INFETTIVE	-	0		0	-	-
GIOCO D'AZZARDO PATOLOGICO	16	42	15	4	77	5,98%
TOTALI UTENTI PRESI IN CARICO	398	521	172	196	1287	

Fonte dati: SERD Aziendali(ASP)

NUMERO UTENTI IN CARICO PER AREA DI CURA- gennaio-dicembre 2023						
AREA	SERD di Melfi	SERD di Potenza	SERD di Villa d'Agri	SERD di Lagonegro	Totale pazienti per area di cura	% pazienti per area di cura sul totale dei pazienti
FUMO	4	Dato n.d	6	0	10	1,28%
ALCOOL	98	Dato n.d	17	78	193	24,78%
DIPENDENZE	305	Dato n.d	83	154	542	69,58%
MALATTIE INFETTIVE	0	Dato n.d	2	0	2	0,26%
GIOCO D'AZZARDO PATOLOGICO	23	Dato n.d	2	7	32	4,11%
TOTALI UTENTI PRESI IN CARICO	430	Dato n.d	110	239	779	100,00%

Fonte dati: SERD Aziendali(ASP)

Incontri di informazione e/o prevenzione nelle scuole - gennaio- dicembre 2022					
AREA	SERD di Melfi	SERD di Potenza	SERD di Villa d'Agri	SERD di Lagonegro	Totale utenti SERD ASP
FUMO	0	0	3	0	3
ALCOOL	0	6	3	5	14
DIPENDENZE	3	4	3	0	10
MALATTIE INFETTIVE	0	0	3	0	3
GIOCO D'AZZARDO PATOLOGICO	0	2	3	0	5

Incontri di informazione e/o prevenzione nelle scuole - gennaio-dicembre 2023					
AREA	SERD di Melfi	SERD di Potenza	SERD di Villa d'Agri	SERD di Lagonegro	Totale utenti SERD ASP
FUMO	0	Dato n.d	2	0	2
ALCOOL	0	Dato n.d	2	5	7
DIPENDENZE	2	Dato n.d	2	0	4
MALATTIE INFETTIVE	0	Dato n.d	2	0	2
GIOCO D'AZZARDO PATOLOGICO	0	Dato n.d	2	0	2

Fonte dati: SERD Aziendali(ASP)

I SERD di Melfi e Potenza rivolgono la loro attività anche alla popolazione carceraria curando le attività di reinserimento lavorativo e di collaborazione con le Associazioni. Il protocollo operativo degli interventi prevede una visita medica, l'eventuale trattamento farmacologico e colloqui psico-sociali. Nel corso degli anni, grazie all'attiva azione degli operatori preposti al carcere, è stato possibile prendere in carico, in modo più strutturato, un maggior numero di soggetti detenuti, assicurando loro programmi terapeutici di recupero.

IL CENTRO DI RIABILITAZIONE ALCOLOGICA

Il Centro è organizzato in un'offerta di tipo residenziale con una ricettività di n. 12 posti letto, le attività sono garantite sulle 24 ore e per sette giorni alla settimana, in media il periodo di permanenza al Centro di ogni singolo ospite è di circa 4 settimane. I posti letto sono stati attivati per il 100 %.

Il Centro offre la disponibilità di attività ludico-ricreativo.

Il dato di produttività del servizio relativo al periodo gennaio-dicembre del 2023 presenta un aumento del valore della produzione rispetto a quello dello stesso periodo 2022, pari al 10,63 %, Pur rispettando gli standard quali-quantitativi, rispetto al 2022 si registra un aumento del numero degli ospiti residenti (60%) e una riduzione dei ricoveri provenienti da fuori ASL. (-76,36%)

DATI ATTIVITA' gennaio- dicembre 2023 confronto gennaio-dicembre 2022											
Periodo di riferimento	Posti Letto Residenziali	Totale	di cui	di cui	Totale valore dei ricoveri	Pazienti Disintossicati	Giornate di Degenza	Prime Visite	Controlli Ambulatoriali	Consulenze	Totale numero prestazioni ambulatoriali
		Ricoveri	Ricoveri	Ricoveri							
			Residenti	extra ASL							
gennaio-dicembre 2022	12	80	25	55	€ 271.742	75	2174	58	41	84	183
gennaio-dicembre 2023	12	53	40	13	€ 300.640	50	2594	38	27	43	108

Fonte dati: UOSD SERD Lagonegro CRA Chiaromonte

Il Centro di Riabilitazione Alcolologica porta annualmente avanti progetti di prevenzione dell'alcolismo promuovendo attività d'informazione ed eventi atti a promuovere la cultura della sobrietà, questo nel contesto ed in sinergia con le attività dei quattro SERD Aziendali.

Gennaio-Dicembre 2023 MOBILITA' ATTIVA EXTRA REGIONALE		Gennaio-Dicembre 2022 MOBILITA' ATTIVA EXTRA REGIONALE	
Regione di provenienza	N. di Ricoveri	Regione di provenienza	N. di Ricoveri
Puglia	5	Puglia	14
Calabria	1	Calabria	2
Estero	0	Estero	0
Sicilia	4		
Molise	3	Molise	17
Campania	0	Campania	0
Abruzzo	0	Abruzzo	6
Totale	13	Totale	39

Fonte dati: UOSD SERD Lagonegro CRA Chiaromonte

Gennaio-Dicembre 2023 MOBILITA' ATTIVA INFRA REGIONALE		Gennaio-Dicembre 2022 MOBILITA' ATTIVA INFRA REGIONALE	
Regione di provenienza	N. di Ricoveri	Regione di provenienza	N. di Ricoveri
BASILICATA		BASILICATA	
ASP	29	ASP	25
ASM	11	ASM	16
Totale	40	Totale	41

Fonte dati: UOSD SERD Lagonegro CRA Chiaromonte

IL CENTRO PER I DISTURBI ALIMENTARI

I nuovi ingressi in regime residenziale nel quarto trimestre sono stati n.10 affiancati a n. 12 già presenti nella struttura al 1 ottobre 2023 per un totale di n. 22 complessivi nel trimestre; gli ingressi in regime residenziale nel periodo gennaio - dicembre 2023 sono stati complessivamente n.53. Vi è stato anche nel terzo trimestre n.1 ingresso in semi-residenza.

La provenienza si attesta sempre dalle Regioni del Centro Sud e dalla stessa Regione Basilicata. (Vedi prospetto allegato).

In data 15.03.2023, è stata realizzata la Giornata Nazionale sui DCA con momenti di sensibilizzazione e informazione sui DCA, in modalità web e nel mese di ottobre è stata realizzata la giornata Obesity day presso le Terme La Calda di Latronico.

Anche in questi mesi sono state mantenute in essere le convenzioni con varie Università, ai fini dell'espletamento dei tirocini formativi obbligatori, rivolto a studenti con varie qualifiche (Psicologi, Dietiste, Educatori,); ripristinando, nel rispetto delle norme covid, la frequenza in presenza.

Congrua alle richieste che sono pervenute è stata sia l'attività ambulatoriale DCA che Obesità.

Appropriata è stata la presa in carico ed il relativo monitoraggio di pazienti con tale patologia, soprattutto di persone appartenenti al contesto territoriale ex ASL N.3. (Vedi schede allegate). La provenienza delle persone che vi sono afferite, è stata per la maggior parte dalla Regione Basilicata, Calabria, Campania, Puglia

DATI ATTIVITA' DEL CENTRO PER I DISTURBI DEL COMPORTAMENTO ALIMENTARE DI CHIAROMONTE-		
Dati Attività	Periodo: gennaio-dicembre 2022	Periodo: gennaio- dicembre 2023
n° ricoveri residenza	55	53
n° giornate ricoveri residenza	4254	4294
n° ricoveri semi-residenza	0	1
n° gg. Assenza residenza (giornate di assenza dei pazienti che ritornano a casa il fine settimana per motivi terapeutici)	701	635
n° gg. Assenza semi-residenza (giornate di assenza dei pazienti che ritornano a casa il fine settimana per motivi terapeutici)	0	26
Tariffe stabilite dalla D.G.R 1454 dell'11/10/2011		
retta giornaliera x ricovero residenza	€ 290.00	€ 290.00
retta giornaliera x ricovero semi- residenza	€ 160.00	€ 160.00
giornata di assenza residenza (retta residenza -30%)	€ 203.00	€ 203.00
giornata di assenza semi-residenza (retta semi- residenza -30%)	€ 112.00	€ 112.00
Valore		
Valore ricoveri residenza	€ 1.233.660,00	€ 1.391.797,00
Valore ricoveri semi-residenza	0	€ 14.720,00
Valore gg. Assenza residenza	€ 142.303,00	€ 128.905,00
Valore gg. Assenza semi-residenza	0	€ 2.912,00
Somme dei Valori di ricovero	1.233.660,00	1.391.797,00
Numero prestazioni ambulatoriali	1780	1766
Valore prestazioni ambulatoriali	34.677,56	34.770,01

Fonte UOSD Disturbi del Comportamento Alimentare Chiaromonte

N. RICOVERI E REGIONI DI PROVENIENZA PAZIENTI RICOVERATI IN REGIME RESIDENZIALE		
Regione di provenienza	Numero Ricoveri	
	Gennaio-dicembre2022	Gennaio-dicembre2023
CALABRIA	9	15
CAMPANIA	6	4
BASILICATA	35	33
SICILIA	0	0
PUGLIA	5	1
LAZIO	0	0
Altre Regioni	0	0
TOTALE	55	53

Fonte dati: UOSD Disturbi del Comportamento Alimentare Chiaromonte

MOBILITA' ATTIVA RICOVERI EXTRA REGIONALI E REGIONALI (NUOVI INGRESSI)		
Regione di provenienza	Numero Ricoveri	
	Gennaio-dicembre2022	Gennaio-dicembre 2023
BASILICATA	27	25
CALABRIA	6	13
PUGLIA	4	0
CAMPANIA	6	3
Altre Regioni	0	0
TOTALE	43	41

Fonte dati: UOSD Disturbi del Comportamento Alimentare Chiaromonte

EXTRA REGIONALI E REGIONALI (Ambulatorio Obesità)		
Regione di provenienza	Gennaio-dicembre2022	Gennaio-dicembre 2023
	N. nuovi pazienti	N. nuovi pazienti
CALABRIA	12	0
BASILICATA	150	146
CAMPANIA	3	4
TOSCANA	2	0
LAZIO	0	0
Altre regioni	0	1
TOTALE	167	151

Fonte dati: UOSD Disturbi del Comportamento Alimentare Chiaromonte

4.1.7 ASSISTENZA RESIDENZIALE E SEMIRESIDENZIALE TERRITORIALE

Le Strutture Residenziali e Semiresidenziali Anziani e Disabili comprendono tre R.S.A:

- Maratea RSA R3 di 16 posti e R.S.A. R2 di 14 posti
- Chiaromonte RSA R3 di 20 posti

Le R.S.A. R3 di Maratea e Chiaromonte hanno una gestione indiretta per il tramite della Cooperativa Auxilium, mentre la R.S.A. R2 di Maratea è gestita direttamente dall'ASP.

Le R.S.A. sono strutture extra ospedaliere, che offrono prestazioni sanitarie, assistenziali e di recupero.

La domanda deriva da pazienti che necessitano di osservazione medico- infermieristica in attesa di rientrare nel proprio domicilio, che hanno superato la fase acuta della malattia e necessitano di ulteriori trattamenti, affetti da patologie cronico-degenerative ecc. ma necessitano di una forte integrazione socio-sanitaria.

Alla luce di questa consapevolezza, è indispensabile fornire assistenza alla persona malata e bisognosa di cure (patient management) più che alla malattia (disease management) mostrando grande attenzione al suo ambiente di vita e, dunque un approccio globale alle problematiche del soggetto.

Di seguito i dati attività di ogni struttura:

RSA P.O.D. DI CHIAROMONTE

RSA CHIAROMONTE - PERIODO ANNO 2023 E CONFRONTO CON LO STESSO PERIODO DELL'ANNO PRECEDENTE (*)							
Tipologia di assistenza	N. Posti Letto	Periodo: gennaio –dicembre ANNO 2023			Gennaio – dicembre anno precedente(*)		
		N. pazienti	Giornate di ricovero	Importo complessivo	N. pazienti	Giornate di ricovero	Importo complessivo
R3	20	73	7003	631.950,72	63	6857	618.775,68
TOTALE	20	73	7003	631.950,72	63	6857	618.775,68

Fonte UOSD Coordinamento Strutture Residenziali Semiresidenziali Anziani e Disabili

RSA MARATEA

RSA MARATEA- R3- PERIODO ANNO 2023 E CONFRONTO CON LO STESSO PERIODO DELL'ANNO PRECEDENTE (*)							
Tipologia di assistenza	N. Posti Letto	Periodo: gennaio - dicembre ANNO 2023			Gennaio – dicembre anno precedente(*)		
		N. pazienti	Giornate di ricovero	Importo complessivo	N. pazienti	Giornate di ricovero	Importo complessivo
R3	16	17	5088	459.141,12	15	5057	456.343,68
TOTALE	16	17	5088	459.141,12	15	5057	456.343,68

RSA MARATEA R2 - PERIODO ANNO 2023 E CONFRONTO CON LO STESSO PERIODO DELL'ANNO PRECEDENTE (*)							
Tipologia di assistenza	N. Posti Letto	Periodo: gennaio - dicembre ANNO 2023			Gennaio - dicembre anno precedente(*)		
		N. pazienti	Giornate di ricovero	Importo complessivo	N. pazienti	Giornate di ricovero	Importo complessivo
R2	14	47	3835	432.588,00	32	3534	398.635,20
TOTALE	14	47	3835	432.588,00	32	3534	398.635,20

Fonte UOSD Coordinamento Strutture Residenziali Semiresidenziali Anziani e Disabili

STRUTTURA	TIPOLOGIA DI RICOVERO	GIORNATE DI DEGENZA	TASSO DI OCCUPAZIONE
RSA – R3 Chiaromonte	R3 - 20 posti letto	7003	95,93

RSA – R3 Maratea	R3 – 16 Posti letto	5088	87,12
RSA – R2 Maratea	R2 – 14 posti letto	3835	75,04

Fonte UOSD Coordinamento Strutture Residenziali Semiresidenziali Anziani e Disabili

4.1.8 LA RETE DELL'EMERGENZA-URGENZA – DEU 118

Il Sistema Sanitario dell'Emergenza-Urgenza in Basilicata ha una dimensione regionale ed è regolamentato dalla L.R. 21/99, tale legge istituiva Basilicata Soccorso quale organismo comune delle Aziende Sanitarie Regionali. Il servizio 118 (Basilicata Soccorso) è stato avviato il 3 maggio 2004 in maniera sperimentale ed in dotazione ridotta rispetto alle previsioni della L.R. 21/99 con una progressiva implementazione di risorse (mezzi e personale). Basilicata Soccorso ai sensi della predetta normativa aveva il compito di gestire e coordinare l'intero sistema quale entità organizzativa complessa di integrazione funzionale fra il sistema di allarme sanitario, il sistema territoriale di soccorso e la rete ospedaliera. Successivamente con L.R. 12/08 e ss.mm, la rete regionale della emergenza-urgenza, è stata organizzata e gestita dal Dipartimento Interaziendale Regionale di Emergenza Sanitaria (DIRES), che è una struttura operativa unitaria a carattere interaziendale, transmurale e trasversale, istituita presso l'ASP e l'ASM. Attualmente con L.R. 02/17 e ss.mm., l'Azienda Sanitaria Locale di Potenza (ASP) ha assunto la competenza esclusiva, sia gestionale che economica ed organizzativa sul sistema regionale dell'Emergenza Urgenza 118 che diventa Dipartimento Emergenza Urgenza (DEU).

L'organizzazione dell'emergenza-urgenza sul territorio regionale comprende:

- n.1 Centrale Operativa a Potenza;
- n.11 PTS 4°liv. MIKE (con medico, infermiere e autista soccorritore);
- n.27 PTS I liv. INDIA (con infermiere e autista soccorritore);
- n. 1 PTS aggiuntivo Matera;
- n. 1 PTS 2° liv. (Alfa 1);
- n. 7 PTS 3° liv. PPI (primo intervento con medico e infermiere, presso i POD);
- n. 2 basi HEMS (elicotteri con anestesista rianimatore e infermiere).

I Punti Territoriali di Soccorso del DEU operativi sul territorio dell'Azienda Sanitaria Locale di Potenza sono 29, per tipologia ripartiti come di seguito specificato:

- n° 17 PTS di 1° livello (India), con un equipaggio per ciascun turno costituito da 1 autista ed 1 infermiere;
- n° 1 PTS di di 2° livello (Alfa), di stanza a Senise, con un equipaggio per ciascun turno costituito da 1 infermiere-autista e 1 medico;
- n° 4 PTS di 3° livello, che sono postazioni fisse di primo soccorso ubicate presso gli ospedali distrettuali di Venosa, Lauria, Chiaromonte e Maratea;
- n° 7 PTS di 4° livello (Mike), con un equipaggio per ciascun turno costituito da 1 autista, 1 infermiere e 1 medico.
- n.1 base HEMS.

La relazione con i singoli PP.TT.S. ha continuato ad avere come principio culturale di fondo quello di incrementare la qualità dei livelli assistenziali attraverso il coinvolgimento e la motivazione del personale, come reale promotore e protagonista dei processi operativi e dei risultati della Struttura. Strumento principale di tale approccio culturale è continuato ad essere anche per il 2023 quello di valorizzare ogni singola esperienza e/o competenza quale importante circuito di feed-back interno, in modo da stimolare la “formazione di scambio”,

intesa quale ottimo strumento per favorire il distaccamento (unsticking) della conoscenza da un singolo individuo e metterla a disposizione dell'intero sistema.

I dati analizzati si riferiscono al periodo 1 gennaio – 31 dicembre 2023.

Nel periodo gennaio-dicembre 2023 gli eventi missione affidati ai PP.TT.SS. del DEU sono stati n° 62262 a fronte di n° 133739 chiamate processate.

L'attività dei singoli Punti Territoriali di Soccorso è stata tale da realizzare la migliore applicazione territoriale possibile dei PP.D.T.AA individuati a livello regionale come percorsi di riferimento per la SCA STEMI/nSTEMI, lo Stroke e lo STAM.

DATI ATTIVITA' DEU ANNO Gennaio-Settembre 2020 – e confronto con lo stesso periodo dell'anno 2019		
DESCRIZIONE ATTIVITA'	gennaio - dicembre 2023	gennaio - dicembre 2022
Allarme - Target dei mezzi di soccorso	> 20 min (28 min)	> 20 min (30 min)
SCA STEMI	358	398
SCA NSTEMI	162	167
STROKE	863	884
STAM	6	n.d.

Fonte dati: U.O.S.D. Gestione e Coordinamento PP.TT.S.

Intervallo Allarme Target: Miglioramento tempi di intervento

L'intervallo Allarme target – tempi di intervento rientra tra gli adempimenti LEA ai sensi del Decreto del Presidente del Consiglio dei Ministri 29 novembre 2001 e successive modifiche ed integrazioni, art. 54 della Legge 27 dicembre 2002, n.289 e art. 1, comma 169 della Legge 30 dicembre 2004, n.311.

L'indicatore è calcolato considerando i tempi compresi tra 1 minuto e 180 minuti e applicando i seguenti criteri:

- per Criticità Presunta: considerare i codici di criticità presunta Rosso e Giallo;
- selezionato come primo tempo dell'intervallo quello associato al primo mezzo di soccorso arrivato sul posto.

Il perseguimento degli obiettivi di target risulta particolarmente difficoltoso stante la presenza (ed il permanere nel tempo) di 3 principali fattori di criticità:

- l'importante difetto che l'attuale assetto del Servizio presenta rispetto al regime previsto dalla Legge Regionale istitutiva del servizio di Emergenza-Urgenza 118 (la dotazione dei mezzi di soccorso sul territorio della provincia di Potenza è pari al 57 % di quanto definito dalla L.R. 21/99);
- la cronica carenza di personale nei diversi profili (Autisti – Infermieri – Medici). Rispetto a tale punto, e relativamente ai profili di Collaboratore Prof.le Sanitario – Infermiere e Operatore Tecnico Specializzato – Autista di Ambulanza, l'ASP ha avviato una forte campagna di assunzioni e/o stabilizzazioni;
- il carico di domanda inappropriata che ricade sul 118, anche come riflesso della nota carenza degli altri servizi medici territoriali.

4.1.9 ASSISTENZA CONSULTORIALE

I Consultori Familiari svolgono attività di promozione e di tutela del benessere della donna in tutte le fasi della vita, della coppia, della famiglia, dell'infanzia, dei giovani.

Presso i Consultori Familiari possono essere richieste le seguenti prestazioni:

- Accoglienza e segretariato sociale;
- Consulenze psicologiche e sociali alle famiglie, alle coppie, al singolo e ai minori (sostegno psico-terapico, problematica minorile, adozioni, affidamenti familiari, ecc);
- Consulenze psicologiche e sociali agli adolescenti e attività volte alla prevenzione del disagio giovanile;
- Incontri di preparazione al matrimonio con coppie in formazione;
- Visite ginecologiche e consulenze per gravidanza;
- Consulenza e assistenza medica, psicologica e sociale alle donne che fanno richiesta di interruzione volontaria della gravidanza, prima e dopo l'intervento;
- Consulenze e visite individuali per contraccezione, (inclusa la prescrizione medica dei mezzi contraccettivi) sterilità, menopausa, malattie sessualmente trasmesse, per la diagnosi precoce dei tumori della mammella e della sfera genitale femminile (Pap-test);
- Consulenza sociale, psicologica e assistenza sanitaria alla donna in menopausa;
- Incontri di gruppo programmati per la prevenzione dei tumori della mammella, della sfera genitale femminile e per la menopausa;
- Corsi di accompagnamento alla nascita;
- Visite e consulenze pediatriche per il controllo sullo sviluppo fisico e psichico del bambino;
- Visite domiciliari post-partum su richiesta o per situazioni particolari;
- Interventi di sostegno alla genitorialità;
- Mediazione familiare;
- Attività di educazione alla salute nei settori di competenza del servizio;
- Attività di integrazione scolastica e sociale degli alunni disabili e di quelli con difficoltà di socializzazione e di apprendimento, in collaborazione con gli altri operatori dell'Unità Multidisciplinare;
- Attività di collaborazione con le altre Istituzioni presenti sul territorio (Enti Locali, Scuole, Volontariato, ecc.) nella progettazione ed esecuzione di programmi comuni di intervento volti al conseguimento delle finalità del servizio socio-sanitario.

Presso il Consultorio sono presenti le seguenti figure professionali:

- ginecologo;
- pediatra;
- psicologo;
- assistente sociale;
- infermiere professionale;
- ostetrica.

Le sedi dei consultori dell'Azienda Sanitaria di Potenza sono dislocate in diversi comuni del territorio e sono:

CONSULTORI DELL'ASP		
Comuni Consultorio ambito Venosa	Comuni Consultorio ambito Potenza	Comuni Consultorio ambito Lagonegro
Lavello	Muro Lucano	Lauria
Melfi	Oppido Lucano	Maratea

Rionero in Vulture	Picerno	Latronico
Rapone#	Laurenzana	Rotonda
Venosa	Avigliano	Senise
Rapolla sede decentrata	Campomaggiore	Lagonegro
Pescopagano sede decentrata	Sant'Angelo le Fratte	
	Villa d'Agri	
	Marsico Nuovo	
	Sant'Arcangelo	
	Corleto Perticara#	
	Potenza	

Fonte: sito aziendale ASP

Nel prospetto seguente si rappresentano le principali attività dei consultori dell'ASP, riferite al periodo gennaio-dicembre 2023 con confronto del medesimo periodo del 2022.

DATI ATTIVITA' CONSULTORI:	POTENZA		LAGONEGRO	
Descrizione	Anno 2023	Anno 2022	Anno 2023	Anno 2022
TIPOLOGIA UTENTI				
Donne >18 anni	6.011	8.344	1.046	1.732
Uomini > 18 anni	213	350	87	420
Bambini da 0 a 3 anni	446	256	178	554
Bambini da 4 a 12 anni	471	361	161	354
Adolescenti 13-17anni	2.721	2.283	377	848
Utenti immigrati				
Maschi i > 18 anni	5	35	5	1
Maschi < 18	6	5	3	12
Femmine > 18	263	218	64	41
Femmine < 18	12	31	6	13
Totale utenti	10.148	11.883	1.927	3.975
PERCORSO NASCITA				
Consulenze psicologiche	60	39	10	16
Consulenze Ginecologiche/ ostetriche in gravidanza	1.697	1.707	203	469
Ecografia ostetrica "office"	615	702	20	3
Ecografia delle anche	Non di pertinenza consultoriale		Non di pertinenza consultoriale	
Consulenze Pediatriche Bilanci di salute bambini 0-1 anni	929	185	434	404
Consulenze allattamento al seno /ambulatorio	694	64	76	278
Consulenze svezzamento	303	14	96	147

DATI ATTIVITA' CONSULTORI:	POTENZA		LAGONEGRO	
Descrizione	Anno 2023	Anno 2022	Anno 2023	Anno 2022
Visite domiciliare post partum	//	//	//	//
Controlli post-partum/puerperio ginecologico-ostetrico	144	141	12	9
Sostegno depressione post - partum	4	4	2	3
Tutoring donne immigrate	23	54	3	/
Totale Interventi	4.469	3.366	856	1.329
PERCORSO INFANZIA E PREADOLESCENZA				
Consulenze sociali	//	//	//	//
Consulenze psicologiche	25	//	/	//
Consulenze ostetriche	//	//	//	//
Consulenze Pediatriche Bilanci di salute da 1 - 3 anni	1.144	232	204	182
Consulenze Pediatriche Bilanci di salute da 4-12 anni	959	180	260	136
Totale Interventi	2.128	412	464	318
PERCORSO ADOLESCENTI (14-18 anni)				
Consulenze Sociali	//	15	2	25
Consulenze Psicologiche	294	210	18	22
Consulenze ginecologiche ostetriche	59	23	/	/
Consulenze pediatriche	17	32	/	/
Bilanci di salute in età adolescenziale (14 – 18 anni)	17	32	/	/
Integrazione scolastica alunni disabili (L. 104/92)	//	113	Non di pertinenza consultoriale	19
Problemi scolastici	//	//	/	/
Consulenze /risposte on-line Sito Adolescenti	//	//	/	/
Consulenze contraccezione	32	17	19	/
Prescrizione contraccezione (E-P e altre)	23	11	2	/
Prescrizione contraccezione emergenza (C-E)	1	4	/	/
Tutoring per IVG	1	2	/	/
Consulenza abuso e maltrattamento	2	2	1	/
Totale Interventi	446	461	42	66

DATI ATTIVITA' CONSULTORI:	POTENZA		LAGONEGRO	
Descrizione	Anno 2023	Anno 2022	Anno 2023	Anno 2022
PERCORSO FAMIGLIA				
CENTRO per le FAMIGLIE				
Consulenza Sociali	145	494	203	484
Assessment a maggiori	41	158	6	24
Assessment a famiglia	14	400	35	64
Assessment a coppia	2	351	10	/
Consulenza psicologica individuo/coppia/famiglia a	518	670	-	-
Consulenze psicologiche < di anni 18	92	77	4	148
Consulenze psicologiche > di anni 18	549	272	106	165
Sostegno psicologico < di anni 18	218	174	28	168
Sostegno psicologico > di anni 18	1.011	464	549	202
Mediazione familiare	2	17	8	46
Totale Interventi	2.592	3.077	949	1.301
CONSULTORIO IVG (L 194 /78) DGR n. 172/2007				
Counselling contraccezione < anni 18	32	20	19	/
Counselling contraccezione > anni 18	445	442	40	43
Prescrizione Contraccettiva (E-P e altre) < anni 18	23	16	/	/
Prescrizione Contraccettiva (E-P e altre) > anni 18	140	207	18	33
Prescrizione Contraccezione di emergenza (C-E) < anni 18	1	6	-	-
> anni 18	//	3	-	-
Richiesta IVG adulti	44	91	1	/
Certificazione IVG adulti	44	76	1	/
Richiesta IVG minori	1	2	/	/
Certificazione minori	1	2	/	/
Consulenza ginecologica ed ecografica per I.V.G < anni 18	3	2	/	/
Consulenza ginecologica ed ecografica per I.V.G > anni 18	105	84	2	/
Tutoring sanitario IVG	74	92	1	/
Tutoring sociale IVG	14	4	/	/
Tutoring psicologico IVG	13	6	/	/
Controllo ginecologico post IVG	24	29	1	/
Totale Interventi	964	1.082	81	76

DATI ATTIVITA' CONSULTORI:	POTENZA		LAGONEGRO	
Descrizione	Anno 2023	Anno 2022	Anno 2023	Anno 2022
CONSULENZE GINECOLOGICHE ED OSTETRICHE				
Test di gravidanza	16	23	/	/
Controllo gravidanza	2.352	2.409	183	469
Ecografia ostetrica - office	615	702	20	3
Pap Test	783	929	460	293
HPV test	1.971	1.242	380	220
Visita Ginecologica	3.983	4.118	689	307
Ecografia ginecologica -office	1.770	2.509	16	50
Visita Senologica	42	65	/	/
Consulenze pre-concezionale	83	106	2	/
Consulenza per sterilità -genetica	25	32	3	10
Tampone vaginale	Non di competenza consultoriale		Non di pertinenza consultoriale	
Totale interventi	11.640	12.138	1.753	1.352
PERCORSO MENOPAUSA				
Consulenze sociali	//	//	/	/
Consulenze Psicologiche	//	//	/	/
Consulenze Ginecologiche-ostetriche	1.660	670	120	119
Totale Interventi	1.660	670	120	119
SPAZIO ANTIVIOLENZA				
Donne che si sono rivolte al servizio	7	1	1	/
Consulenze Sociali	1	1	/	/
Consulenza sanitaria	//	//	/	/
Consulenza e sostegno psicologico	35	1	1	/
Totale interventi	36	1	1	/

Fonte dati: UOSD Consultori di Potenza e Lagonegro

Consultorio Familiare Ambito Venosa		
Descrizione	Gennaio-Dicembre-2023	Dicembre-Dicembre 2022
TIPOLOGIA UTENTI		
Donne >18	2740	2393
Uomini >18	90	174
Bambini da 0 a 3 anni	0	0

Consultorio Familiare Ambito Venosa		
Descrizione	Gennaio- Dicembre-2023	Dicembre- Dicembre 2022
Bambini da 4 a 12 anni	2	0
Adolescenti 13-17 anni	27	63
Utenti immigrati		
Maschi > 18 anni	6	5
Maschi < 18 anni	0	0
Femmine > 18 anni	168	100
Femmine < 18 anni	0	4
Totale utenti	3033	2739
PERCORSO NASCITA		
Consulenze pre-concezionali	9	7
Consulenze per sterilità/genetica	7	9
Test gravidanza	3	5
Consulenze Ginecologiche/ ostetriche in gravidanza	223	240
Ecografia ostetrica "Office"	114	59
Controlli post-partum	24	72
Corsi di accompagnamento alla nascita	16	11
Consulenze psicologiche nei Corsi Accompagnamento alla Nascita	11	12
Consulenze Pediatriche Bilanci di salute bambini 0-1 anni	0	0
Consulenze allattamento al seno /ambulatorio	124	178
Consulenze svezzamento	0	2
Individuazione e sostegno depressione post - partum	2	3
Tutoring donne immigrate	28	15
Totale Interventi	561	613
PERCORSO INFANZIA E PREADOLESCENZA		
Consulenze Pediatriche Bilanci di salute da 1 a 3 anni	0	0
Consulenze Pediatriche Bilanci di salute da 4 a 12 anni	0	0
Totale Interventi	0	0
PERCORSO ADOLESCENTI (14-18 anni)		
Consulenze Sociali	0	0
Consulenze Psicologiche	61	26
Bilanci di salute in età adolescenziale (14 - 18 anni)	0	1

Consultorio Familiare Ambito Venosa		
Descrizione	Gennaio- Dicembre-2023	Dicembre- Dicembre 2022
Integrazione scolastica alunni disabili (L. 104/92)	0	0
Consulenze contraccezione	26	47
Prescrizione contraccezione (E-P e altre)	3	1
Prescrizione contraccezione emergenza (C-E)	0	1
Tutoring per IVG	3	2
Consulenza abuso e maltrattamento	1	0
Totale Interventi	94	78
PERCORSO FAMIGLIA		
CENTRO per le FAMIGLIE		
Assessment a minori	0	0
Assessment a famiglia	12	0
Assessment a coppia	9	0
Consulenze sociali < anni 18	0	0
Consulenze sociali > anni 18	0	0
Consulenze psicologiche < di anni 18	2	45
Consulenze psicologiche > di anni 18	81	116
Sostegno psicologico < di anni18	10	82
Sostegno psicologico > di anni 18	286	444
Sostegno psicologico alla famiglia	186	79
Mediazione familiare	12	8
Totale Interventi	598	774
PERCORSO DONNA		
CONSULTORIO IVG (L 194 /78) DGR n. 172/2007		
Counselling contraccezione < anni 18	2	2
Counselling contraccezione > anni 18	49	54
Prescrizione Contraccettiva {E-P e altre} < anni 18	0	1
Prescrizione Contraccettiva (E-P e altre) > anni 18	21	17
Prescrizione Contraccezione di emergenza (C-E) < anni 18	0	0
> anni 18	0	1
Richiesta IVG > anni 18	15	9
Certificazione IVG > anni 18	15	8

Consultorio Familiare Ambito Venosa		
Descrizione	Gennaio- Dicembre-2023	Dicembre- Dicembre 2022
Richiesta IVG < anni 18	1	1
Certificazione IVG < anni18	1	1
Consulenza ginecologica ed ecografica per I.V.G < anni 18	1	1
Consulenza ginecologica ed ecografica per I.V.G > anni 18	14	9
Tutoring sanitario IVG	14	8
Tutoring sociale IVG	0	0
Tutoring psicologico IVG	0	0
Controllo ginecologico post IVG	5	1
Totale Interventi	138	113
CONSULENZE GINECOLOGICHE ED OSTETRICHE		
Pap Test	1696	795
HPV test	1223	558
Visita Ginecologica	446	450
Ecografia ginecologica " Office"	428	400
Visita Senologica	9	57
Sostegno psico-sociale per abusi e maltrattamenti	0	0
Totale interventi +37 assistenza specialista	3802	2260
PERCORSO MENOPAUSA		
Consulenze Ginecologiche/ ostetriche	490	227
Bilanci di salute	173	13
Corsi informativi menopausa	5	4
Incontri informativi	223	38
Totale Interventi	891	282

Fonte dati: UOSD Consultori di Venosa

4.1.10 HOSPICE

HOSPICE PER ADULTI "IL MANDORLO" DI VIGGIANO

Con Deliberazione Commissariale n. 203 del 23/3/2018, così come modificata dalla DC n.600 del 22.8.2018 per recepire le modifiche richieste dall'Ufficio Regionale Pianificazione Sanitaria, è stato approvato il progetto di sperimentazione gestionale tra l'Azienda Sanitaria Locale di Potenza e la Fondazione ANT Italia Onlus di Bologna per l'organizzazione e la gestione della struttura fornita dall'ASP "Hospice per adulti – Il Mandorlo -", da 7 posti letto, situata nel Comune di Viggiano.

ATTIVITA' HOSPICE DI VIGGIANO – SPESA FARMACEUTICA - PERIODO GENNAIO-DICEMBRE 2023 - 2022				
Anno	Farmaci (F)	Presidi (P)	Altri presidi (Z)	Totali
Gennaio/dicembre 2023	13.231,13	5.414,56	109,2	18.750,89
Gennaio/dicembre 2022	15.851,46	5.569,08	210,15	21.630,69

ATTIVITA' HOSPICE DI VIGGIANO – PRINCIPALI INDICATORI - PERIODO GENNAIO-DICEMBRE 2023-2022			
Indicatori	GENNAIO-DICEMBRE 2023	GENNAIO-DICEMBRE 2022	VARIAZIONE %
N. di assistiti oncologici con tempo massimo di attesa fra segnalazione del caso e ricovero in Hospice inferiore o = a 3 gg.	104	84	23.81%
N. di assistiti oncologici ricoverati e con assistenza conclusa	104	84	23.81%

HOSPICE PEDIATRICO DI LAURIA

L'Hospice Pediatrico con sede in Lauria è una realtà conseguente al progetto di presa in carico a domicilio di piccoli pazienti affetti da patologia inguaribile, definito "Progetto Bambino", che, attivo dal 2006 in Regione Basilicata, ha avuto come obiettivo l'organizzazione di una rete riconosciuta dalle Istituzioni, su tutto il territorio nazionale, di cure palliative e terapia del dolore, rivolta ai bambini con patologia inguaribile, al fine di fornire assistenza (medica, infermieristica, psicologica e spirituale) in grado di consentire l'espressione di tutto il potenziale residuo di salute.

La struttura accoglie bambini con malattie oncologiche, malattie cardiache complesse, malattie con disordini genetici, malattie la cui complessità assistenziale sottolinei la necessità un approccio multidisciplinare (medico, infermiere, dietista, psicologo, consulente specialistico...) che apporti un miglioramento della qualità di vita del bambino e della sua famiglia attraverso un'assistenza professionale e umana rivolta al controllo dei sintomi fisici e psicoemozionali.

Nella tabella seguente si rappresentano i dati dell'attività dell'Hospice riferiti al periodo gennaio-dicembre 2023:

DATI ATTIVITA HOSPICE PEDIATRICO LAURIA - GENNAIO-DICEMBRE 2023	
Visite mediche	585
Visite in equipe	103
Colloqui psicologici	826
Visite istituzionali	25
Incontri con responsabili ospedalieri per dimissioni protette	15
Cambio Peg	56
Gruppi H con psicologa ed assistente sociale	8
Prestazioni socio-assistenziali	1.210
Consulti telefonici e videochiamate	825
Contatti ed incontri con medici di base ed ospedalieri	100
Contatti con associazioni	52
Farmacia e protesica	Euro 800,00

Descrizione Indicatori	Hospice di Viggiano		Hospice Pediatrico Lauria	
	2023	2022	2023	2022
Posti letto	7	7	4	4
n. Ricoveri	104	84	117 in Day service	107 in Day service
gg. Degenza	n.d	n.d	n.d	n.d

Fonte dati Hospice: relazioni attività Direttori responsabili strutture

Indicatori	Hospice di Viggiano		Hospice Pediatrico Lauria	
	2023	2022	2023	2022
N. di assistiti oncologici con tempo massimo di attesa fra segnalazione del caso e ricovero in Hospice inferiore o = a 3 gg.	104	84	Day-Service 117	Day-Service 107
N. di assistiti oncologici ricoverati e con assistenza conclusa	104	84	Day-Service 117	Day-Service 107

Fonte dati Hospice: relazioni attività Direttori responsabili strutture

OBIETTIVI DI ATTIVITÀ DELL'ESERCIZIO 2023 E CONFRONTO CON IL LIVELLO PROGRAMMATO –DGR 136/2023 AGGIORNAMENTO 2023. - AREA ASSISTENZA TERRITORIALE

Di seguito vengono riportati gli obiettivi di attività dell'esercizio 2023 così come declinati dal competente dipartimento regionale per l'area assistenza territoriale

2. PERFORMANCE ORGANIZZATIVE E CLINICHE AZIENDALI 2.d EFFICACIA PERCORSO EMERGENZA URGENZA

Tab. 2.d.4

Definizione:	Intervallo -target dei mezzi di soccorso	Gennaio-Dicembre 2023	Gennaio-Dicembre 2022	Anno 2022 Ob. 0%	Anno 2022 Ob. 50%	Anno 2022 Ob. 100%
Note per l'elaborazione:	L'indicatore considera il 75° percentile della distribuzione degli intervalli di tempo tra la ricezione della chiamata (allarme) e l'arrivo del primo mezzo di soccorso sul posto (target). Vengono considerati solo i tempi compresi tra 1 e 180 minuti e le sole prese in carico con codice criticità presunta valorizzato con rosso o giallo. Sono escluse le missioni di elisoccorso.	28	29	>26 min.	tra 20 a 26 min.	20 e <20 min.
Flusso	flusso informativo EMUR					
Note per l'elaborazione:	V. DGR 136/2023 codice tab. 2.d.4					
Anno 2023 obiettivo non raggiunto						

PERFORMANCE ORGANIZZATIVE E CLINICHE AZIENDALI 2.c EFFICACIA ASSISTENZIALE TERRITORIALE

Tab. 2.c.5

Definizione:	% di anziani in CD con valutazione sul totale della popolazione anziana> 65 anni	Gennaio-Dicembre 2023	Gennaio-Dicembre 2022	Anno 2023 Ob. 0%	Anno 2023 Ob. 50%	Anno 2023 Ob. 100%
Numeratore:	Persone >= 65anni che hanno ricevuto almeno un accesso domiciliare, con valutazione	6.349	6.617			
Denominatore:	Popolazione residente>= 65 anni	87.269	86.736			
Formula matematica:	Persone >= 65anni che hanno ricevuto almeno un accesso domiciliare, con valutazione	7,2%	7,6%	<4%	tra 4 a 8%	>8%
	x 100/ =					
	Popolazione residente>= 65 anni					
Fonte:	Flusso ADI					
Note per l'elaborazione:	V. DGR 136/2023, codice tab. 2.c.5					
Anno 2023 obiettivo raggiunto al 50%						

Tab. 2.c.6

Tab. 2.c.6

Definizione:	percentuale di presa in carico con CIA> 0,13 per over 65 in cure domiciliari	Gennaio-Dicembre 2023	Gennaio-Dicembre 2022	Anno 2023 Ob. 0%	Anno 2023 Ob. 50%	Anno 2023 Ob. 100%
Numeratore:	N. di prese in carico con CIA > 0,13 per residenti con età maggiore o uguale a 65 anni	4.797	4.976			
Denominatore:	N. di prese in carico PIC per cure domiciliari, per persone con età > o uguale a 65 anni	6.349	6.617			
Formula matematica:	N. di prese in carico con CIA > 0,13 per residenti con età maggiore o uguale a 65 anni	75,56	75,20	<50%	tra 50 a 70%	>70%
	x 100/ =					
	N. di prese in carico PIC per cure domiciliari, per persone con età > o uguale a 65 anni					
Fonte:	Flusso ADI-dato rilevato da InterRAI					
Note per l'elaborazione:	V. DGR 136/2023 codice tab. 2.c.6					
Anno 2023 obiettivo raggiunto						

Tab. 2.c.7

Definizione:	tasso std di ospedalizzazione per patologie psichiatriche per residenti maggiorenni	Gennaio-Dicembre 2023	Gennaio-Dicembre 2022	Anno 2023 Ob. 0%	Anno 2023 Ob. 50%	Anno 2023 Ob. 100%
Numeratore:	N. ricoveri con diagnosi psichiatriche in qualsiasi reparto relativi ai residenti maggiorenni		287			
Denominatore:	Popolazione residente maggiorenne		300.830			
Formula matematica:	N. ricoveri con diagnosi psichiatriche in qualsiasi reparto relativi ai residenti maggiorenni	n.d	101,62%	>300%	tra 200 a 300%	<200%
	x 100.000/ =					

	Popolazione residente maggiorenne					
Fonte:	Flusso SDO- SPDC Potenza e Villa d'Agri					
Note per l'elaborazione:	V. DGR 136/2023, codice tab. 2.c.7					
Anno 2023 dato non disponibile						

Tab. 2.c.8

Definizione:		percentuale di ricoveri ripetuti fra 8 e 30 gg per patologie psichiatriche	Gennaio-Dicembre 2023	Gennaio-Dicembre 2022	Anno 2023 Ob. 0%	Anno 2023 Ob. 50%	Anno 2023 Ob. 100%
Numeratore:	N. ricoveri ripetuti per patologie psichiatriche fra 8 e 30 giorni dalla dimissione in una qualunque struttura regionale (evento origine nel periodo 1 gen-30 nov, evento successivo nel periodo 1- gen-31 dic)			19			
Denominatore:	N. ricoveri per patologie psichiatriche dal 1 gen. Al 30 nov.			282			
Formula matematica:	N. ricoveri ripetuti per patologie psichiatriche fra 8 e 30 gg. Dalla dimissione in una qualunque struttura regionale (evento origine nel periodo 1 gen -30 nov. , evento successivo nel periodo 1 gen-31 dic.)		n.d	6,74%	>6%	tra 4 a 6%	<4%
	x 100.000/ =						
	N. ricoveri per patologie psichiatriche dal 1 gen. Al 30 nov.						
Fonte:	Flusso SDO- SPDC Potenza e Villa d'Agri						
Note per l'elaborazione:	V. DGR 136/2023, codice tab. 2.c.8						
Anno 2023 dato non disponibile							

TAB. 2.c.9

Definizione:	tasso di ospedalizzazione in età pediatrica per 100 residenti < 14 anni	Gennaio-Dicembre 2023	Gennaio-Dicembre 2022	Anno 2023 Ob. 0%	Anno 2023 Ob. 50%	Anno 2023 Ob. 100%
Numeratore:	N. ricoveri per residenti in età pediatrica(<14 anni)		3.358			
Denominatore:	Popolazione residente(<14 anni)		36.048			
Formula matematica:	N. ricoveri per residenti in età pediatrica(<14 anni)	n.d	9,32%	>10%	tra 7 a 10%	<7%
	x 100/ =					
	Popolazione residente(<14 anni)					
Fonte:	Flusso SDO					
Note per l'elaborazione:	V. DGR 136/2023, codice tab. 2.c.9					
Anno 2023 dato non disponibile						

GESTIONE ECONOMICO FINANZIARIA
3.a EFFICIENZA PRESCRITTIVA FARMACEUTICA

Tab. 3.a.1

Definizione:	Incidenza dei farmaci equivalenti sul totale a brevetto scaduto	Gennaio-dicembre 2023	Gennaio-dicembre 2022	Anno 2023 Ob. 0%	Anno 2023 Ob. 50%	Anno 2023 Ob. 100%
Numeratore:	N. Confezioni di molecole erogate, non coperte da brevetto o presenti nella lista di trasparenza	6.629.455	6.372.035			
Denominatore:	N. Confezioni complessivamente erogate	7.633.224	7.474.528			
Formula matematica:	N. Confezioni di molecole erogate, non coperte da brevetto o presenti nella lista di trasparenza	85,85%	85,25%	<70%	tra 70 a 98%	>98%
	x 100/ =					
	N. Confezioni complessivamente erogate					
Fonte:	flusso regionale farmaceutica					
Note per l'elaborazione:	V. DGR 136/2023, codice tab. 3.a. 1					
Obiettivo al 50 %, ma in continuo miglioramento rispetto allo stesso periodo dell'anno precedente						

Tab. 3.a.2

Tab. 3.a.2	Definizione:	% utilizzo farmaci biosimilari	Gennaio-dicembre 2023	Gennaio-dicembre 2022	Anno 2023 Ob. 0%	Anno 2023 Ob. 50%	Anno 2023 Ob. 100%
	Numeratore:	Totale unità posologiche solo biosimilari	737.417,31	886.276,34			
	Denominatore:	Totale unità posologiche (biosimilari+originator)	892.274,37	1.229.545,82			
Formula matematica:	Totale unità posologiche solo biosimilari	82,64%	72,08%	<60%	tra 60 a 80%	>80%	
	x 100/ =						
	Totale unità posologiche (biosimilari+originator)						
Fonte:	flusso NSIS e/o Farmastat						
Note per l'elaborazione:	V. DGR 136/2023, codice tab. 3.a. 2						
Obiettivo raggiunto al 100%							

TAB. 3.b.2

Definizione:	incidenza dei sartani sulle sostanze ad azione sul sistema renina-angiotensina	Gennaio-dicembre 2023	Gennaio-dicembre 2022	Anno 2023 Ob. 0%	Anno 2023 Ob. 50%	Anno 2023 Ob. 100%
Numeratore:	N. confezioni di farmaci inibitori dell'angiotensina II, associati e non associati, erogati dalle farmacie territoriali	594.455	572.113			
Denominatore:	N. confezioni di farmaci appartenenti al gruppo terapeutico C09 delle sostanze ad azione sul sistema renina-angiotensina erogati dalle farmacie territoriali	1.120.264	1.121.105			
Formula matematica:	N. confezioni di farmaci inibitori dell'angiotensina II, associati e non associati, erogati dalle farmacie territoriali	53,06%	51,03%	>40%	tra 40 a 30%	<30%
	x 100/ =					
	N. confezioni di farmaci appartenenti al gruppo terapeutico C09 delle sostanze ad azione sul sistema renina-angiotensina erogati dalle farmacie territoriali					
Fonte:	flusso regionale farmaceutica					
Note per l'elaborazione:	V. DGR 136/2023, codice tab. 3.b.2					
Obiettivo non raggiunto, anzi aumenta il divario dal raggiungimento del risultato. Trattasi di classe di farmaci antiipertensivi (inibitori Angiotensina II) ugualmente efficace rispetto agli ACE Inibitori. Il costo delle terapie con gli Inibitori dell'Angiotensina II è tuttavia leggermente superiore, ma la classe medica li preferisce agli ACE inibitori per una presunta maggior protezione d'organo e minore incidenza di effetti collaterali.						

TAB. 3.b.3

Definizione:	consumo fi farmaci inibitori della ricaptazione della serotonina(SSRI)	Gennaio-dicembre 2023	Gennaio-dicembre 2022	Anno 2023 Ob. 0%	Anno 2023 Ob. 50%	Anno 2023 Ob. 100%
Numeratore:	DDD di farmaci antidepressivi erogate nell'anno per principio attivo	3.270.614,35	3.253.849,03			
Denominatore:	Popolazione pesata x 365	141.229.085	141.229.085			
Formula matematica:	DDD di farmaci antidepressivi erogate nell'anno per principio attivo	23,16%	23,04%	>36%	tra 36 a 26%	<26%
	x 1000/ =					
	Popolazione pesata x 365					
Fonte:	flusso regionale farmaceutica					
Note per l'elaborazione:	V. DGR 136/2023, codice tab. 3.b.3					
obiettivo raggiunto						

TAB. 3.b.4

Definizione:	Consumo di farmaci antibiotici sul territorio	Gennaio-dicembre 2023	Gennaio-dicembre 2022	Anno 2023 Ob. 0%	Anno 2023 Ob. 50%	Anno 2023 Ob. 100%
Numeratore:	DDD di farmaci antibiotici erogate nell'anno per principio attivo	2.602.159,15	2.138.801,31			
Denominatore:	Popolazione pesata x 365	141.229.085	141.229.085			
Formula matematica:	DDD di farmaci antibiotici erogate nell'anno per principio attivo	18,42%	15,14%	>18%	tra 18 e	<12%

Definizione:	Consumo di farmaci antibiotici sul territorio	Gennaio-dicembre 2023	Gennaio-dicembre 2022	Anno 2023 Ob. 0%	Anno 2023 Ob. 50%	Anno 2023 Ob. 100%
	$\frac{\text{Consumo}}{\text{Popolazione pesata} \times 365}$				12%	
Fonte:	flusso regionale farmaceutica					
Note per l'elaborazione:	V. DGR 136/2023, codice tab. 3.b.4					
Obiettivo non raggiunto.						

TAB. 3.b.8

Definizione:	Monitoraggio del consumo del colecalciferolo sul territorio	Gennaio-dicembre 2023	Gennaio-dicembre 2022	Anno 2023 Ob. 0%	Anno 2023 Ob. 50%	Anno 2023 Ob. 100%
Numeratore:	DDD di colecalciferolo rappresentate dalla formulazione "soluzione orale gocce"	2.415.642,86	2.266.500,00			
Denominatore:	DDD di colecalciferolo (tutte le formulazioni)	21.215.961,43	22.925.710,71			
Formula matematica:	$\frac{\text{DDD di colecalciferolo rappresentate dalla formulazione "soluzione orale gocce"}}{\text{DDD di colecalciferolo (tutte le formulazioni)}} \times 1000 / =$	11,38%	9,89%	<30%	tra 30 e 50%	>50%
Fonte:	flusso regionale farmaceutica					
Note per l'elaborazione:	V. DGR 136/2023, codice tab. 3.b.8					
Obiettivo non raggiunto, si rileva un lieve miglioramento rispetto al passato, la classe medica continua ad utilizzare altre formulazioni del medicinale rispetto alla confezione "orale Gocce".						

3. GESTIONE ECONOMICO FINANZIARIA
3.c APPROPRIATEZZA PRESCRITTIVA DIAGNOSTICA

tab. 3.c.1

Definizione:	Tasso di prestazioni muscolo scheletriche per 1000 residenti (>=65 anni)	Gennaio-Dicembre 2023	Gennaio-Dicembre 2022	Anno 2023 Ob. 0%	Anno 2023 Ob. 50%	Anno 2023 Ob. 100%
Numeratore:	N. accessi RM muscolo scheletriche pazienti >= 65 anni relativi ai residenti	462	701			
Denominatore:	Popolazione residente >= 65 anni	132704	132.704			
Formula matematica:	$\frac{\text{N. accessi RM muscolo scheletriche pazienti >= 65 anni relativi ai residenti}}{\text{Popolazione residente >= 65 anni}} \times 1000 / =$	3,48%	5,28%	>30%	tra 30 a 20%	<20%
Fonte:	Flusso regionale prestazioni ambulatoriali					
Note per l'elaborazione:	V. DGR 136/2023, codice tab. 3.c.1					

Anno 2023 Obiettivo non raggiunto

Tab.3.c.2

Definizione:	Percentuale di pazienti che ripetono le RM lombari entro 12 mesi	Gennaio-Dicembre 2023	Gennaio-Dicembre 2022	Anno 2023 Ob. 0%	Anno 2023 Ob. 50%	Anno 2023 Ob. 100%
Numeratore:	Pazienti che effettuano una RM lombare nei 365 gg. Successivi alla prima prestazione					
Denominatore:	Pazienti che effettuano una RM lombare nell'anno precedente					
Formula matematica:	Pazienti che effettuano una RM lombare nei 365 gg. Successivi alla prima prestazione	2,54%	2,51%	>8%	tra 8 e 6%	<6%
	x 100/ =					
	Pazienti che effettuano una RM lombare nell'anno precedente					
Fonte:	Flusso regionale prestazioni ambulatoriali					
Note per l'elaborazione:	V. DGR 272/2022, codice tab. 3.c.2					
Anno 2023 obiettivo raggiunto						

4.CONSEGUIMENTO DI OBIETTIVI STRATEGICI REGIONALI
4.b CURE PALLIATIVE

Tab. 4.b.1

Definizione:	Percentuale di assistiti oncologici con tempo massimo di attesa fra segnalazione e ricovero in Hospice inferiore o uguale a 3 gg.	Gennaio-Dicembre 2023	Gennaio-Dicembre 2022	Anno 2023 Ob. 0%	Anno 2023 Ob. 50%	Anno 2023 Ob. 100%
Numeratore:	N. di assistiti oncologici con tempo massimo di attesa fra segnalazione del caso e ricovero in Hospice inferiore o = a 3 gg.	29	34			
Denominatore:	N. di assistiti oncologici ricoverati e con assistenza conclusa	28	32			
Formula matematica:	N. di assistiti oncologici con tempo massimo di attesa fra segnalazione del caso e ricovero in Hospice inferiore o = a 3 gg.	103,57%	106,25%	<50%	tra 50 a 85%	>85%
	x 100/ =					
	N. di assistiti oncologici ricoverati e con assistenza conclusa					
Fonte:	Flusso Hospice Lauria-azienda ASP					
Note per l'elaborazione:	V. DGR 136/2023, codice tab. 4.b.1					
Anno 2023 obiettivo raggiunto						

Tab. 4.b.1

Definizione:	Percentuale di assistiti oncologici con tempo massimo di attesa fra segnalazione e ricovero in Hospice inferiore o uguale a 3 gg.	Gennaio-Dicembre 2023	Gennaio-Dicembre 2022	Anno 2023 Ob. 0%	Anno 2023 Ob. 50%	Anno 2023 Ob. 100%
Numeratore:	N. di assistiti oncologici con tempo massimo di attesa fra segnalazione del caso e ricovero in Hospice inferiore o = a 3 gg.	104	84			
Denominatore:	N. di assistiti oncologici ricoverati e con assistenza conclusa	104	84			
Formula matematica:	N. di assistiti oncologici con tempo massimo di attesa fra segnalazione del caso e ricovero in Hospice inferiore o = a 3 gg.	100%	100%	<50%	tra 50 a 85%	>85%
	x 100/ =					
	N. di assistiti oncologici ricoverati e con assistenza conclusa					
Fonte:	Flusso Hospice di Viggiano - ASP					
Note per l'elaborazione:	V. DGR136/2023, codice tab. 4.b.1					
Anno 2023 obiettivo raggiunto						

Tab. 4.b.1

Definizione:	Percentuale di assistiti oncologici con tempo massimo di attesa fra segnalazione e ricovero in Hospice inferiore o uguale a 3 gg.	Gennaio-Dicembre 2023	Gennaio-Dicembre 2022	Anno 2023 Ob. 0%	Anno 2023 Ob. 50%	Anno 2023 Ob. 100%
Numeratore:	N. di assistiti oncologici con tempo massimo di attesa fra segnalazione del caso e ricovero in Hospice inferiore o = a 3 gg.	117 Day service	107 Day service			
Denominatore:	N. di assistiti oncologici ricoverati e con assistenza conclusa	117 Day service	107 Day service			
Formula matematica:	N. di assistiti oncologici con tempo massimo di attesa fra segnalazione del caso e ricovero in Hospice inferiore o = a 3 gg.	100,00%	100,00%	<50%	tra 50 a 85%	>85%
	x 100/ =					
	N. di assistiti oncologici ricoverati e con assistenza conclusa					
Fonte:	Flusso Hospice Pediadrico- ASP					
Note per l'elaborazione:	V. DGR136/2023, codice tab. 4.b.1					
Anno 2023 obiettivo raggiunto						

Tab. 4.b.2

Definizione:	consumo territoriale di farmaci oppioidi	Gennaio-dicembre 2023	Gennaio-dicembre 2022	Anno 2023 Ob. 0%	Anno 2023 Ob. 50%	Anno 2023 Ob. 100%
Numeratore:	DDD farmaci oppioidi maggiori, erogate nell'anno	242.717,84	252.988,14			
Denominatore:	N. residenti x 365	140.083.715	140.083.715			
Formula matematica:	DDD farmaci oppioidi maggiori, erogate nell'anno	1,73%	1,80%	<1,6%	tra 1,6 a 2,1%	>2,1%
	x 1000/ =					
	N. residenti x 365					
Fonte:	flusso regionale farmaceutica					
Note per l'elaborazione:	V. DGR 136/2023, codice tab. 4.b.2					
Obiettivo raggiunto al 50%						

L'obiettivo è stato parzialmente conseguito grazie all'impegno profuso dalla UOC Cure Palliative

OBIETTIVI DGR 136/2023 - AREA ASSISTENZA TERRITORIALE - CRITICITA'

Per gli obiettivi indicati nelle tabelle seguenti non è sempre disponibile il risultato raggiunto nell'anno in ragione del fatto che l'attività di ricovero per acuti (sulla base del quale sono costruiti gli indicatori) è stata trasferita all'AOR San Carlo e, quindi, anche il relativo flusso SDO non è più nella disponibilità dell'ASP. A causa del rallentamento nella produzione del dato questi obiettivi non possono essere direttamente e immediatamente monitorati dagli uffici del controllo interno ASP.

PERFORMANCE ORGANIZZATIVE E CLINICHE AZIENDALI 2.c EFFICACIA ASSISTENZIALE TERRITORIALE

Tab. 2.c.1

Definizione:	Tasso di ospedalizzazione std per patologie sensibili alle cure ambulatoriali per 1.000 residenti	Gennaio-Dicembre 2023	Gennaio-Dicembre 2022	Anno 2023 Ob. 0%	Anno 2023 Ob. 50%	Anno 2023 Ob. 100%
Numeratore:	N. ricoveri per patologie sensibili alle cure ambulatoriali relativi ai residenti		2.302			
Denominatore:	N. residenti		349.616			
Formula matematica:	N. ricoveri per patologie sensibili alle cure ambulatoriali relativi ai residenti	n.d	6,21%	>10%	tra 10 e 7%	<7%
	x 1000/ =					
	N. residenti					
Fonte:	Flusso SDO					
Note per l'elaborazione:	V. DGR 136/2023, codice tab. 2.c.1					
Anno 2023 dato non disponibile						

- Monitoraggio ASP 2019: 6,41%
- Monitoraggio Sant'Anna 2021 5,66%
- Monitoraggio Sant'Anna 2018: 5,88%

- Monitoraggio Sant'Anna 2020: 5,43%%

Questo indicatore monitora le ospedalizzazioni per una serie di patologie, croniche e non, che, secondo le linee guida e gli standard internazionali, devono essere prese in carico sul territorio. Tali patologie sono, quindi, definite come "sensibili alle cure ambulatoriali", perché un'assistenza ambulatoriale appropriata può contribuire a tenere sotto controllo la malattia, evitando riacutizzazioni che potrebbero portare a ricoveri non appropriati.

Tab. 2.c.2

Definizione:	Tasso di ricovero per scompenso cardiaco per 100.000 residenti 50-74 anni	Gennaio-Dicembre 2023	Gennaio-Dicembre 2022	Anno 2023 Ob. 0%	Anno 2023 Ob. 50%	Anno 2023 Ob. 100%
Numeratore:	N. ricoveri per scompenso cardiocircolatorio 50-74 anni relativi ai residenti		208			
Denominatore:	N. residenti 50-74 anni		127.693			
Formula matematica:	N. ricoveri per scompenso cardiocircolatorio 50-74 anni relativi ai residenti	n.d	162,89%	>195%	tra 195 e 155%	<155%
	x 100000/ =					
	N. residenti 50-74 anni					
Fonte:	Flusso SDO					
Note per l'elaborazione:	V. DGR 136/2023, codice tab. 2.c.2					
Anno 2023 dato non disponibile						

- Monitoraggio Sant'Anna 2020: 194,73%
- Monitoraggio Sant'Anna 2021: 189,77%
- Monitoraggio Sant'Anna 2018: 136,07%
- Monitoraggio ASP 2019:169,74%

La prevalenza dello scompenso cardiaco è andata progressivamente aumentando come conseguenza dell'aumento del numero di soggetti anziani e del calo della mortalità per malattie cardiovascolari. Tale patologia deve essere prevalentemente gestita a livello territoriale e per questo il numero di ricoveri per pazienti tra i 50 ed i 74 anni, soprattutto se ripetuti, potrebbe essere espressione dell'inadeguatezza nella presa in carico. Va tuttavia considerato che, trattandosi di una malattia cronico-degenerativa, un certo numero di ospedalizzazioni può essere giustificato dalla complessità dei casi trattati.

Tab. 2.c.3

Tab. 2015

Definizione:	Tasso di ricovero per diabete per 100.000 residenti 35- 74 anni	Gennaio-Dicembre 2023	Gennaio-Dicembre 2022	Anno 2023 Ob. 0%	Anno 2023 Ob. 50%	Anno 2023 Ob. 100%
Numeratore:	N. ricoveri per diabete 35-74 anni relativi ai residenti		48			
Denominatore:	N. residenti 35-74 anni		194.875			
Formula matematica:	N. ricoveri per diabete 35-74 anni relativi ai residenti	n.d	24,63%	>35%	tra 35 e 25%	<25%
	x 100000/ =					
	N. residenti 35-74 anni					
Fonte:	Flusso SDO					
Note per l'elaborazione:	V. DGR 136/2023, codice tab. 2.c.3					
Anno 2023 dato non disponibile						

- Monitoraggio Sant'Anna 2020: 19,33%
- Monitoraggio Sant'Anna 2021: 17,92%
- Monitoraggio Sant'Anna 2018: 23,73%

- Monitoraggio ASP 2019: 26,30%

Il diabete è una patologia cronica la cui acutizzazione può determinare complicanze di lungo periodo e l'emergere di "quadri di diabete scompensato" tali da rendere necessario il ricorso all'ospedalizzazione. La gestione della patologia attraverso un'assistenza territoriale integrata, capace di mettere a sistema attività di prevenzione, diagnosi, cura, è fondamentale per evitare il peggioramento del quadro clinico ed il conseguente ricovero in ospedale (Rapporto Osservasalute 2012). In questo caso, per monitorare l'appropriatezza organizzativa dei servizi assistenziali territoriali viene utilizzato, come variabile proxy, il tasso di ricovero per diabete.

Tab. 2.c.4

Definizione:	Tasso di ospedalizzazione per BPCO (broncopneumopatia cronica ostruttiva) per 100.000 residenti 50-74 anni	Gennaio-Dicembre 2023	Gennaio-Dicembre 2022	Anno 2023 Ob. 0%	Anno 2023 Ob. 50%	Anno 2023 Ob. 100%
Numeratore:	N. ricoveri per BPCO 50-74 anni relativi ai residenti		26			
Denominatore:	N. residenti 50-74 anni		127.693			
Formula matematica:	N. ricoveri per BPCO 50-74 anni relativi ai residenti	n.d	20,36%	>35%	tra 35 e 25%	<25%
	x 100000/ =					
	N. residenti 50-74 anni					
Fonte:	Flusso SDO					
Note per l'elaborazione:	V. DGR 136/2023, codice tab. 2.c.4					
Anno 2023 dato non disponibile						

- Monitoraggio Sant'Anna 2020: 11,17%
➤ Monitoraggio Sant'Anna 2021: 11,86%
➤ Monitoraggio Sant'Anna 2018: 26,24%
➤ Monitoraggio ASP 2019: 37,18%

Per le broncopneumopatie cronico-ostruttive, alla pari di molte malattie cronico-degenerative per le quali non si dispone di farmaci risolutivi, sono di fondamentale importanza l'approccio preventivo-educativo e la definizione di percorsi ottimali di diagnosi e trattamento (Tockner et al., 2005). L'indicatore monitora quindi il tasso di ospedalizzazione per BPCO come proxy di qualità dei servizi assistenziali.

Tab. 2.c.9

Definizione:	tasso di ospedalizzazione in età pediatrica per 100 residenti < 14 anni	Gennaio-Dicembre 2023	Gennaio-Dicembre 2022	Anno 2023 Ob. 0%	Anno 2023 Ob. 50%	Anno 2023 Ob. 100%
Numeratore:	N. ricoveri per residenti in età pediatrica(<14 anni)		3.233			
Denominatore:	Popolazione residente(<14 anni)		36.048			
Formula matematica:	N. ricoveri per residenti in età pediatrica(<14 anni)	n.d	8,97%	>10%	tra 7 a 10%	<7%
	x 100/ =					
	Popolazione residente(<14 anni)					
Fonte:	Flusso SDO					
Note per l'elaborazione:	V. DGR 136/2023, codice tab. 2.c.9					
Anno 2023 dato non disponibile						

- Monitoraggio Sant'Anna 2020: 6,48%
➤ Monitoraggio Sant'Anna 2021: 7,60%
➤ Monitoraggio Sant'Anna 2018: 8,15%

- Monitoraggio ASP 2019: 10,24%

Pur se in diminuzione negli ultimi anni, in Italia il tasso di ospedalizzazione in età pediatrica appare più elevato di quanto si osserva in altre nazioni del mondo occidentale. Non essendo ipotizzabili nel nostro Stato condizioni epidemiologiche significativamente diverse da quelle degli altri Paesi europei, è presumibile che esso sia legato ad una consistente variabilità nei protocolli di accesso in ospedale, ad una differente organizzazione della rete assistenziale, nonché ad una quota di inappropriata dei ricoveri in età pediatrica [Fortino et al., 2005]. Un ruolo determinante spetta alla promozione dell'assistenza territoriale, attraverso la rivisitazione del rapporto con l'ospedale, il miglioramento della continuità assistenziale e la valorizzazione del pediatra di famiglia nella definizione dei percorsi più idonei per la gestione delle varie patologie [Zanetti et al., 2005].

5. PREVENZIONE

L'Accordo Stato-Regioni Rep. Atti n. 127/CSR del 6 agosto 2020 ha sancito l'approvazione del Piano Nazionale della Prevenzione 2020/2025 prevedendo la condivisione e l'impegno all'adozione, nei Piani Regionali della Prevenzione, della visione, dei principi, delle priorità e della struttura del Piano. Con DGR n.994 del 29 dicembre 2020 è stata recepita l'Intesa ai sensi dell'art. 8 comma 6, della Legge 5 giugno 2003, n. 131 sulla proposta del Ministero della Salute concernente il Piano Nazionale della Prevenzione 2020/2025 (Rep. Atti n. 127/CSR del 6 agosto 2020) e si è dato il via alla stesura del Piano Regionale della Prevenzione (PRP) Basilicata.

L'attività dei Dipartimenti di Prevenzione è orientata a dare piena attuazione al Piano Regionale della Prevenzione

- Guadagnare Salute;
- Lavoro e Salute”;
- Ambiente e Salute;
- Prevenzione delle Malattie Infettive;
- Sicurezza Alimentare e Sanità Pubblica Veterinaria;

ATTIVITA' DEL DIPARTIMENTO DI PREVENZIONE DELLA SALUTE UMANA

5.1.1 - IGIENE EPIDEMIOLOGIA E SANITÀ PUBBLICA

Nel periodo in esame, sono stati effettuati i controlli sanitari espletati dal personale medico coadiuvato da personale infermieristico su immigrati e rifugiati con relativa vaccinazione antipoliomielite dove necessario.

Si è provveduto, inoltre, al rilascio di n. 5.651 certificati vaccinali in applicazione alle disposizioni previste dalla legge 31 luglio 2017, n. 119 pubblicata sulla Gazzetta Ufficiale del 5 agosto 2017.

L'attività di Medicina Fiscale, a partire dal 01/09/2017, è stata affidata all'INPS, mentre da parte di questa U.O.C. vengono effettuate unicamente visite fiscali richieste da Enti militari e Procura della Repubblica.

Sono state normalmente espletate tutte le altre attività di istituto:

- rilascio di pareri preventivi:

- per l'edilizia residenziale,
- per attività di servizi sanitari (ospedali – poliambulatori – centri riabilitativi - studi medici),
- per strutture socioassistenziali (a carattere comunitario, di tipo protetto, centri diurni, centri ludici, asili nido),
- per strutture scolastiche,
- per sedi formative,

- per impianti sportivi e di pubblico spettacolo,
- per centri attività motoria, attività estetiche e di acconciature;
 - vigilanza
- sull'igiene dell'abitato,
- sul commercio e deposito dei prodotti fitosanitari;
 - partecipazione
- a conferenze di servizi,
- a commissioni di vigilanza sui locali di pubblico spettacolo;
- a commissioni di collaudo impianti di distribuzione carburanti;

Ogni altra prestazione di carattere igienico sanitario espletata anche su richiesta della Autorità Giudiziaria.

Il Servizio di Medicina Fiscale ha continuato ad applicare le procedure per la emissione della fatturazione elettronica.

Sono stati organizzati e realizzati incontri di informazione-formazione con gli operatori sanitari per la preparazione/risposta alle emergenze infettive che hanno coinvolto $\geq 80\%$ del personale. E' stato organizzato un evento formativo per complessive 4 ore dal titolo "Il rischio in sanità: dalla gestione del rischio alla sicurezza del paziente" tenutosi a Potenza il 06.12.2023

Di seguito si riportano i dati di attività dell'UOC Igiene e Sanità Pubblica, relativi all'anno 2023 e confrontati con quelli dell'anno precedente.

PRESTAZIONI	ANNO 2023	ANNO 2022	Scostamento in valori assoluti
Prevenzione malattie infettive			
1. Vaccinazioni obbligatorie e raccomandate*	106.795	101.082	5.713
2. Vaccinazioni internazionali	296	102	194
3. Vaccinazioni AntiPoliomielite immigrati	293	117	176
4. Indagini epidemiologiche e provvedimenti conseguenti	388	13.660	-13.272
5. Controllo sanitario immigrati	1.094	659	435
6. Rilascio Certificati Vaccinali	5.651	6.419	-768
Attività Medico legale	114517	122.039	-7.522
1. Rilasci/Conferma Patente A – B – D – E – K	4.601	5.993	-1.392
2. Esami psicotecnica	644	643	1
3. Rilascio/Rinnovo Porto d'Armi	206	266	-60
4. Certificati idoneità lavoro	47	28	19
5. Visite Medico Fiscali per tutela lavoratrici madri	126	106	20
6. Certificati di idoneità psicofisica all'adozione	91	68	23
7. Visite per rilascio contrassegno automobilistico H	354	325	29
8. Visite Fiscali	2	6	-4
9. Atti relativi alla Legge 210/92 **	0	9	-9
10. Certificati di interdizione dal lavoro per maternità	607	741	-134
11. Certificati cessione quinto dello stipendio	2	1	1

PRESTAZIONI	ANNO 2023	ANNO 2022	Scostamento in valori assoluti
Prevenzione malattie infettive			
12. Certificazioni elettori fisicamente impediti	42	92	-50
13. Rilascio/Rinnovo libretti idoneità sanitaria	18	20	-2
14. Visite di Medicina dello Sport	463	375	88
15. Visite mediche della C.M.L. per patenti di guida ***	4.224	3.829	395
16. Gravi patologie	15	17	-2
Polizia Mortuaria	11.442	12.519	-1.077
1. Visite necroscopiche	2.044	1.876	168
2. Certificati necroscopici	794	611	183
3. Trasporti salme	69	79	-10
4. Traslazioni/Estumulazioni	61	45	16
5. Idoneità carri funebri	141	114	27
6. Vigilanza P.M.	71	40	31
Controllo e Vigilanza igienico – sanitaria	3180	2.765	415
1. Pareri preventivi SUDE (resid., comm., servizi, scuole, cimiteri, impianti sportivi, ecc.	327	214	113
2. Pareri preventivi insediamenti produttivi, zootecnici, ecc.	40	45	-5
3. Pareri e verifiche studi medici e strutture sanitarie (L.R. n. 28/2000 e DGR n. 1218/17	79	60	19
4. Pareri e verifiche strutture Socio Assistenziali (asili, ludoteche, centri diurni, ecc.) DGR n. 194/17	98	77	21
5. Pareri ed idoneità locali parrucchieri, estetisti e Tatuatori	44	55	-11
6. Piani bonifiche amianto	224	134	90
7. Certificati antigienicità alloggi	71	59	12
8. Attività di vigilanza e/o esposti-richieste di PG	141	66	75
9. Altro: commissioni Gas tossici, pubblico spettacolo, ab. Vendita fitosanitari, R.I., Conferenze dei Servizi, ecc.	106	137	-31
10. Attività di educazione sanitaria	6.561	4.340	2.221
11. Gestione multa 50enni non vaccinati COVID	0	2.182	-2.182
	7691	7.369	322
Totale	265.969	160.562	-15.870

Fonte dati: UOC Igiene Epidemiologica e Sanità Pubblica

Il sistema di sorveglianza PASSI e PASSI D'ARGENTO, promosso dal Ministero della Salute, in collaborazione con le Regioni, viene condotto dai Dipartimenti di Prevenzione delle Aziende Sanitarie Locali ed è un sistema di monitoraggio della salute dei cittadini che raccoglie alcune informazioni sui comportamenti, come attività fisica, abitudini alimentari, fumo (ecc.), utili a programmare interventi di promozione di un corretto stile di vita per prevenire importanti malattie croniche quali diabete, malattie circolatorie e respiratorie.

Trattasi in realtà, di strumenti unici nel panorama nazionale per cogliere i cambiamenti nella salute, nei determinanti socio-economici, negli stili di vita connessi alla salute e nell'adesione ai programmi di prevenzione che il Paese sta attuando (screening oncologici, la vaccinazione contro l'influenza stagionale, l'adozione di misure di sicurezza per la prevenzione di incidenti domestici o stradali, ecc).

Inoltre, tali sistemi di sorveglianza sono stati integrati con una sezione specifica dedicata all'emergenza sanitaria legata al Covid-19, diventando così quanto mai preziosi per monitorare l'impatto di questa crisi, sul medio e lungo periodo, per capire se e come sono cambiati i comportamenti della popolazione in tema di salute e di prevenzione.

Pertanto, sarà possibile monitorare la percezione del rischio, l'uso delle mascherine come misura preventiva, la fiducia nelle istituzioni sul territorio che sempre condiziona l'adesione alle misure di controllo raccomandate o imposte.

PASSI e PASSI D'ARGENTO, sono stati inseriti tra i diversi sistema di sorveglianza di salute di rilevanza nazionale e regionale (DPCM 3/3/2017 - GU Serie Generale n.109 del 12-5-2017)

L'indagine è effettuata con modalità telefonica utilizzando un campione di residenti estratti casualmente dall'anagrafe sanitaria regionale, suddiviso per sesso e fasce di età:

- (18-34 anni – 35-49 anni – 50-69 anni) - Passi;
- (65-74 anni – 75-84 anni – > 84 anni) – Passi d'Argento;

Nell'anno 2023, per quanto riguarda, il sistema di sorveglianza "Passi", sono state realizzate n° 340 interviste totali interviste totali su un numero di interviste complessive totali previste pari a 500-550.

INDAGINE	INTERVISTE FATTE	INTERVISTE RICHIESTE	% (sul limite inf.)
ORVEGLIANZA PASSI - ANNO 2023– ASP POTENZA	340	500/550	68,0%
SORVEGLIANZA PASSI - ANNO 2023 – REGIONE BASILICATA	699	1.000/1.100	69,9%

Nello stesso anno, per quanto riguarda invece, il sistema di sorveglianza "Passi d'Argento", le cose sono andate meno bene. Infatti, sono state realizzate n° 271 interviste totali su un numero di interviste complessive totali previste pari a 400-440.

INDAGINE	INTERVISTE FATTE	INTERVISTE RICHIESTE	% (sul limite inf.)
SORVEGLIANZA PASSI D'ARGENTO - ANNO 2022– ASP POTENZA	271	400/440	67,8%
SORVEGLIANZA PASSI D'ARGENTO - ANNO 2021 – REGIONE BASILICATA	611	800/880	76,1%

N.B.: Dai suddetti prospetti, si evince che La ASM di Matera ha contribuito di più rispetto alla ASP di Potenza realizzando n° 359 interviste per il sistema di sorveglianza "Passi" e n° 338 interviste per il sistema di sorveglianza "Passi d'Argento", questo perché, nell'anno 2022 non sono state prodotte

interviste e si sono organizzati nel 2023, per realizzarne un numero superiore al normale trend prodotto, al fine di compensare quelle non prodotte nell'anno 2022.

5.1.2 - IGIENE DEGLI ALIMENTI E NUTRIZIONE (SIAN)

Nel corso del periodo gennaio - dicembre 2023 per quest'area, sono state svolte le seguenti attività:

- Riorganizzate le attività del Servizio, omogeneizzate le procedure operative, i flussi informativi e la relativa modulistica, resi operanti gli incarichi dirigenziali e del personale del comparto attraverso la fissazione, per ciascun incarico conferito, di specifici obiettivi e predisposizione delle relative schede di attività, sottoscritte per accettazione dai dipendenti.
 - Adesione al progetto promosso da AIC Basilicata sulla conoscenza dei vari aspetti della celiachia e dell'alimentazione senza glutine (27 marzo e 6 aprile 2023).
 - Adesione alla settimana mondiale per la riduzione del consumo di sale (15 - 21 Maggio 2023).
 - Adesione al Progetto Ministeriale di Sorveglianza sul sovrappeso ed obesità ed i relativi fattori di rischio nei bambini delle Scuole primarie denominato "OKKIO alla Salute 2023" (Marzo – Giugno 2023).
 - Adesione alla campagna di sensibilizzazione OBESITY DAY (svolta a Potenza il 10-10-2023).
 - Attività dell'Ambulatorio di Dietetica Preventiva: effettuate visite dietologiche con valutazione dello stato nutrizionale dei pazienti (tramite calcolo del BMI, impedenziometria, valutazione di eventuali esami di laboratorio, delle abitudini alimentari ecc.) visita medica, calcolo del fabbisogno calorico giornaliero del paziente, prescrizione dietetica e counseling nutrizionale:
 - nell'anno 2023 sono state effettuate n. 562 visite dietologiche (1^ visite) e n. 641 visite dietologiche di controllo.
- Programmati Corsi di Micologia anno 2023. Rilasciati nr. 255 Attestati di partecipazione al corso + nr. 15 Attestati di idoneità alla identificazione delle specie fungine da commercializzare/somministrare.*
- Protocollo d'Intesa con il Servizio Veterinario "Area B" per le attività comuni di prevenzione e controllo ufficiale alimenti.
 - Elaborato Regolamento per l'applicazione delle sanzioni amministrative depenalizzate di competenza dell'ASP, e relativa modulistica, ai fini del funzionamento della "Struttura Procedimenti Amministrativi/Sanzionatori" di cui alla Deliberazione del D.G. n. 2019/00097 del 12.02.2019.

ALTRE ATTIVITA' DEL S.I.A.N.		
DESCRIZIONE ATTIVITA'	gennaio – dicembre 2023	gennaio – dicembre 2022

ALTRE ATTIVITA' DEL S.I.A.N.		
Campioni effettuati per ricerca di residui di fitosanitari negli alimenti di origine vegetale	96/96	79/79
Sicurezza degli Alimenti: Segnalazioni Certificate di Inizio Attività	1342/1342	1700/1700
Controllo delle acque destinate a consumo umano: giudizi di potabilità	522/522	747/747
Prevenzione e controllo delle tossinfezioni alimentari: notifiche malattie infettive		25/25
Verifiche dei Sistemi di Allerta, per alimenti non idonei: interventi di vigilanza	632/632	276/276
Prevenzione squilibri nutrizionali: Tabelle dietetiche predisposte	343/343	163/163
Prevenzione sovrappeso e obesità:	41 (*Progetto	10
interventi educativi nelle scuole	Okkio alla Salute)	
Igiene degli alimenti: procedure di categorizzazione del rischio	10% (22/220) Opifici controllati)	13% (30/225 - Opifici controllati) ci controllati)
Igiene degli Alimenti: Audit	5	6
Igiene degli alimenti: controllo ufficiale degli alimenti - campioni prelevati	276	248

Fonte dati: UOC Igiene degli Alimenti e Nutrizione

Visite Dietologiche	gennaio – dicembre 2023	gennaio – dicembre 2022	Δ 2023 vs 2022
Visite dietologiche prima visita	562	635	-73
Visite dietologiche di controllo	641	680	-39

Fonte dati: UOC Igiene degli Alimenti e Nutrizione

5.1.3 - MEDICINA DEL LAVORO E SICUREZZA DEGLI AMBIENTI DI LAVORO

L'Unità Operativa Complessa di Medicina del Lavoro e Sicurezza degli Ambienti di Lavoro si occupa di tutelare la salute e la sicurezza dei lavoratori attraverso interventi di prevenzione, di vigilanza/repressione e di controllo nei luoghi di lavoro.

L'attività è rivolta a tutti i luoghi di lavoro sia pubblici che privati e consiste nello svolgimento di interventi per accertare che ci sia la rispondenza alle norme e alle disposizioni vigenti in materia di igiene e sicurezza sul lavoro. Vengono altresì svolte indagini di polizia giudiziaria per infortuni sul lavoro e malattie professionali.

La tutela nei confronti dei lavoratori ha assunto sempre più le caratteristiche di sistema integrato di tutela, che va dagli interventi di prevenzione nei luoghi di lavoro, alle prestazioni sanitarie ed economiche, alle cure, riabilitazione e reinserimento nella vita sociale e lavorativa nei confronti di coloro che hanno già subito danni fisici in seguito per infortunio o malattia professionale

Oltre agli interventi di prevenzione, di vigilanza/repressione e di controllo nei luoghi di lavoro, altro compito importante che ci vede coinvolti in prima persona, è la promozione di iniziative d'informazione e formazione, nei confronti di tutti i soggetti della prevenzione.

Nel corso del 2023 sono stati svolti n. 7 eventi formativi. Gli eventi formativi, sulle tematiche della prevenzione degli infortuni sui luoghi di lavoro anche in collaborazione anche con altri enti istituzionali quali: l'INAIL, l'Ispettorato Territoriale del Lavoro, Enti Locali e di Categoria sono stati i seguenti:

Dott.ssa Simona Stigliani - Tecnico della Prevenzione/ispettore della UOC di Medicina del Lavoro. Docenza per il corso "Rischi Lavorativi" con insegnamento: "Scienze tecniche mediche applicate alla rilevazione degli agenti chimici" (25 ore).

Destinatari: studenti afferenti al Corso di Laurea per Tecnici della Prevenzione — Università Cattolica del Sacro Cuore sede di Moliterno (PZ). Periodo dell'anno: marzo-giugno 2023.

Dott. Saverio Lapadula - Tecnico della Prevenzione/ispettore della UOC di Medicina del Lavoro. Docenza per il corso "Rischi Lavorativi" con insegnamento: "Scienze tecniche e mediche applicate educazione sanitaria e igiene scolastica" (16 ore).

Destinatari: studenti afferenti al Corso di Laurea per Tecnici della Prevenzione —

Università Cattolica del Sacro Cuore sede di Moliterno (PZ). Periodo dell'anno: febbraio-giugno 2023.

Dott. Saverio Lapadula - Tecnico della Prevenzione/ispettore della UOC di Medicina del Lavoro. Docenza per il corso "Rischi Lavorativi" con insegnamento: "Scienze tecniche e mediche applicate al rischio da fibre" (13 ore).

Destinatari: studenti afferenti al Corso di Laurea per Tecnici della Prevenzione — Università Cattolica del Sacro Cuore sede di Moliterno (PZ). Periodo dell'anno: marzo-giugno 2023.

Dott. Saverio Lapadula - Tecnico della Prevenzione/ispettore della UOC di Medicina del Lavoro. Docenza per il corso "Rischi Lavorativi" con insegnamento: "Atti di polizia giudiziaria nelle inchieste infortuni" (12 ore).

Destinatari: studenti afferenti al Corso di Laurea per Tecnici della Prevenzione —

Università Cattolica del Sacro Cuore sede di Moliterno (PZ). Periodo dell'anno: marzo-giugno 2023.

Dott. Felice Iacovino — Tecnico della Prevenzione/ispettore della UOC di Medicina del Lavoro. Docenza per il corso "Sicurezza nei luoghi di lavoro" con insegnamento: "Disposizioni generali in tema di protezione della salute e della sicurezza dei lavoratori" (20 ore).

Destinatari: Studenti iscritti al corso di formazione per Operatori Socio Sanitari tenuto dalla ASP sede di Lagonegro 2023. Periodo dell'anno: gennaio-maggio 2023.

Dott. Saverio Lapadula — Tecnico della Prevenzione/ispettore della UOC di Medicina del Lavoro. Docenza per il corso "Sicurezza nei luoghi di lavoro" con insegnamento: "Disposizioni generali in tema di protezione della salute e della sicurezza dei lavoratori" (25 ore).

Destinatari: Studenti iscritti al corso di formazione per Operatori Socio Sanitari tenuto dalla ASP sede di Lagonegro 2023. Periodo dell'anno: gennaio-maggio 2023.

Il giorno 19 settembre 2023 ore 09.30-17.00, presso la Sala Conferenze Polo Bibliotecario di Potenza partecipazione al "Forum della Prevenzione made in INAIL".

Partecipanti: Direttore delle UOC di Medicina del Lavoro (Dott. Biagio Schettino), Dirigenti Medici (Dott. Lucio Fellone e Dott.ssa Annarita Vicedomini) e di 12 Tecnici della Prevenzione. Destinatari: stakeholders della prevenzione, salute e sicurezza nei luoghi di lavoro.

Per quanto riguarda gli obiettivi assegnati alla UOC Medicina del Lavoro e Sicurezza degli Ambienti di Lavoro, dettati dalla DGR 190/2018 che tiene conto del numero degli Ufficiali di Polizia Giudiziaria (UPG) i risultati ottenuti sono analiticamente riportati nella scheda di budget allegata. In particolare, la scrivente U.O.C. nell'ambito dell'area "Tutela della Salute" e della sub-area strategica "Sicurezza sul Lavoro" presenta i seguenti indicatori di riferimento: il n. di aziende ispezionate / il n. di aziende con dipendenti, il n. di cantieri ispezionati / il n. di cantieri notificati, il n. di aziende ispezionate / il n. di personale UPG SPSAL, il n. di sopralluoghi / il n. di personale UPG SPSAL. Tali indicatori sono rendicontati nelle schede in allegato.

Sono state attuate le misure di gestione per prevenire la corruzione e l'illegalità nella P.A. in attuazione della L. 190/2012 e sono state attuate tutte le misure di trasparenza. Tra queste si ricordano, in modo particolare, l'attuazione dei controlli di vigilanza di competenza sempre svolti da un minimo di due agenti ispettivi, la rotazione nell'intero territorio di competenza del personale ispettivo.

Il Risk Management nella UOC di Medicina del Lavoro e Sicurezza degli Ambienti di Lavoro è equiparabile al rischio clinico presente in Sanità, definito come la possibilità che un paziente sia vittima di un evento avverso, ovvero, subisca un qualsiasi danno o disagio imputabile, anche se in modo involontario, alle cure mediche durante il periodo di degenza.

L'unica attività sanitaria dove può essere ravvisato il Risk Management è quella della gestione dei ricorsi avversi al giudizio del medico competente, attività che viene svolta con un protocollo ben definito (costituzione di apposito Collegio Medico, tempistiche ben definite e utilizzo di apposita modulistica) al fine di eliminare i possibili errori di valutazione e quindi ridurre rischio di contenzioso.

Gli sportelli informativi dedicati a lavoratori e imprese sono stati aperti per circa 18 ore settimanali complessive.

Nel corso del 2023, sono state effettuate 419 prescrizioni con sanzioni ai sensi del D.Lgs. 758/94. Le somme effettivamente incassate nel corso dell'anno, sono state pari ad euro 473.076,75. Inoltre, sono stati incassati euro 10.087,00 per le valutazioni dei ricorsi avversi al giudizio del medico competente (tra cui pervenuti in numero 156 ed archiviati in numero di 131). Da segnalare che sono state elevate anche 31 sanzioni amministrative (tra servizi e artigianato, edilizia e agricoltura) il cui importo viene incamerato direttamente dalla Regione Basilicata.

Nel 2023 i cantieri notificati alla U.O.C. Medicina del Lavoro e Sicurezza degli Ambienti di Lavoro sono stati 2.000 e il 32,70% di essi sono stati ispezionati.

I verbali emessi nel corso della vigilanza in edilizia hanno riguardato le imprese e i lavoratori autonomi oltre che ai committenti e/o ai responsabili dei lavori e ai coordinatori per la sicurezza.

Gli interventi effettuati su segnalazioni pervenute da cittadini, dai lavoratori o dai sindacati sono stati 15 in edilizia, 35 in attività di servizio e zero in agricoltura.

Gli interventi di bonifica dalla presenza di materiali contenenti amianto Sono stati monitorati in fase di vigilanza attraverso la verifica e valutazione dei piani di lavoro che le imprese sono tenute a redigere e a mettere a disposizione dell'organo di vigilanza nel corso dei sopralluoghi.

L'Agricoltura, anche nel 2023, ha rappresentato un settore ad alto rischio di infortuni gravi o mortali in occasione di lavoro. Le cause sono le stesse che si ripetono sin dagli anni Cinquanta: macchine vetuste, ribaltamento del trattore e schiacciamento. Nella maggior parte dei casi i sistemi di protezione, l'arco o il roll-bar e le cinture di sicurezza, erano presenti ma non erano attivati. Risulta determinante la morfologia del terreno, in primo luogo la pendenza del terreno, ma anche in piano possono verificarsi incidenti per l'eventuale presenza di buche o fossati o per altri fattori quali lo sbilanciamento dovuto al traino, alla presenza di un carico, per manovre incaute o per difficoltà legate alla manovra. Spesso sono diversi i fattori concausali che determinano l'infortunio. Inoltre sono stati oggetto di attenzione l'esposizione al caldo estremo degli operatori agricoli nel periodo estivo e l'

Nel settore agricolo sono state eseguite 127 azioni in agricoltura da cui sono scaturite 32 disposizioni, 80 sopralluoghi, 0 illeciti amministrativi e 58 prescrizioni a carattere penale.

I settori dell'Industria e dei Servizi nel 2023 hanno rappresentato anche quest'anno quelli con maggior numero di infortuni mortali in occasione di lavoro (con 2 decessi). Tale valore, per quanto inaccettabile, è in miglioramento rispetto allo scorso anno. Per questa ragione l'attività ispettiva in questo ambito è stata incrementata rispetto all'anno precedente.

L'attività di vigilanza in questo settore nel corso del 2023 ha interessato 622 azioni ispettive.

Sono state impartite 196 contravvenzioni riguardanti le seguenti inosservanze: attrezzature di lavoro prive dei dispositivi di sicurezza; ambiente di lavoro e viabilità; mancata o non adeguata valutazione dei rischi; obblighi generali del datore di lavoro; carenza di formazione; inadeguata/carente segnaletica di sicurezza. Sono stati effettuati 425 sopralluoghi in azienda. Inoltre, sono state emesse 147 disposizioni e 151 illeciti amministrativi.

L'attività di vigilanza in Edilizia nel 2023, ha interessato 654 cantieri.

Dai sopralluoghi eseguiti sono scaturite 165 prescrizioni, 16 illeciti amministrativi, 199 disposizioni riguardanti rispettivamente: mancata adozione di misure di sicurezza sui ponteggi; presenza di attrezzature prive di dispositivi di sicurezza; assenza di formazione; assenza di idoneità alla mansione specifica; mancata o non adeguata valutazione dei rischi.

Si è verificato un totale complessivo di 87 infortuni sul lavoro con prognosi >30giorni con un totale di 190 accessi da parte del personale per condurre le indagini. 59 indagini di polizia giudiziaria per infortunio sono state completate ed archiviate.

Sono state svolte le indagini per i 5 infortuni mortali accaduti nel periodo in esame pari al 100% degli eventi accaduti. Di questi, 1 infortunio mortale ha interessato l'area del Vulture Melfese, 3 il Potentino e 1 l'area del Lagonegrese-Val d'Agri. Suddividendo per settori produttivi 2 sono accaduti in agricoltura, 2 in attività legate ai servizi e all'industria e 1 in edilizia. Un infortunio mortale avvenuto in ambito agricolo, le cui indagini hanno richiesto l'opera degli UPG afferenti alla UOC, ha riguardato un pensionato che lavorava in proprio. In questo ambito, le attività di indagine per infortuni sul lavoro su delega della Procura o delle Forze dell'Ordine che sono state svolte sono state pari a 12.

Sono pervenute 100 segnalazioni di Malattie Professionali e sono state oggetto di indagini 140 malattie (65 in attuale fase di istruttoria e 75 concluse di cui archiviate per ragioni di non procedibilità 70). Quest'anno è stato possibile concludere l'iter anche per Malattie Professionali pervenute negli anni precedenti.

Per tale attività è indispensabile sottolineare la carenza di medici che si è venuta a verificare già dal 2015 e che si è ulteriormente compromessa dal successivo accorpamento dei vecchi ambiti territoriali, in quanto, alcune aziende territoriali erano già di per sé carenti in Medici del Lavoro.

Le aziende attive sul territorio di competenza sono 8.650 e tra esse ne sono state oggetto di vigilanza 1.356 (pari al 15,68% del totale).

Dati attività

DESCRIZIONE ATTIVITÀ	Gennaio- Dicembre 2023	Gennaio- Dicembre 2022	scostamenti 2023 vs 2022
Eventi formativi	7	6	1
Cantieri notificati alla U.O.C. Medicina del Lavoro e Sicurezza degli ambienti di lavoro.	2000	2350	-350
Cantieri ispezionati tra quelli notificati alla U.O.C. Medicina del Lavoro e Sicurezza degli ambienti di lavoro.	656	713	-57
Interventi nei cantieri effettuati su segnalazioni pervenute da cittadini, lavoratori, sindacati in edilizia	15	12	3
Sopralluoghi in agricoltura	80	155	-75
Disposizioni in agricoltura	32	72	-40
Illeciti amministrativi in agricoltura	0	3	-3
Prescrizioni a carattere penale in agricoltura	58	40	18
Deleghe di indagine della Procura per infortuni sul lavoro	12	16	-4
Attività di vigilanza nel settore dell'Industria e dei servizi: aziende ispezionate	622	447	175
Contravvenzioni impartite totali	419	453	-34
Disposizioni emesse industria e servizi	147	153	-6
Illeciti amministrativi rilevati in industria e servizi	15	15	0
Interventi nelle attività dei servizi e industria effettuati segnalazioni pervenute da cittadini, lavoratori, sindacati	35	31	4
Infortuni sul lavoro con prognosi >30	87	132	-45
Indagini di polizia giudiziaria (inch. Inf.+prescrizioni).	506	585	-79
Totale delle aziende attive sul territorio aziendale	8650	8650	0
Totale delle aziende attive oggetto di vigilanza	1356	1315	41

Fonte elaborazione dati: UOC Medicina del Lavoro e Sicurezza degli Ambienti di Lavoro

5.1.4 - PREVENZIONE, PROTEZIONE, IMPIANTISTICA NEI LUOGHI DI LAVORO

L'U.O.C. Prevenzione Protezione Impiantistica Luoghi di Lavoro, effettua principalmente verifiche e controlli periodici di apparecchi ed impianti inseriti nei luoghi di lavoro finalizzati ad accertare il mantenimento delle condizioni di sicurezza in attuazione della vigente legislazione nazionale e regionale. L'ambito territoriale di competenza è costituito dalla provincia di Potenza. Vengono eseguite verifiche sulle seguenti categorie di apparecchi ed impianti:

- Impianti di messa a terra;
- Impianti di protezione contro le scariche atmosferiche;
- Impianti elettrici in luoghi con pericolo di esplosione;
- Apparecchi di sollevamento;
- Generatori di vapore, apparecchi a pressione di gas;
- Impianti di riscaldamento;
- Ascensori e montacarichi in servizio privato.

CRITERI DI PROGRAMMAZIONE ATTIVITA'

La legge stabilisce che siano gli utenti a fare formale richiesta di verifica degli impianti in prossimità della data di scadenza di validità della precedente verifica periodica, conseguentemente si programmano le attività sulla base delle richieste pervenute.

Nella programmazione si opera sulla base della scadenza della verifica, di criteri di priorità di rischio e di valenza di prevenzione.

Detti criteri tengono conto delle caratteristiche specifiche dell'apparecchio o impianto, del ciclo produttivo o ambiente in cui sono inseriti e delle caratteristiche e numero degli utilizzatori.

Sulla base di questi criteri le verifiche sono rivolte prioritariamente agli impianti e apparecchi operanti nei:

- Cantieri edili;
- Aziende agricole;
- Ospedali ed ambienti medici;
- Istituti scolastici;
- Locali pubblici e ambiente a elevato affollamento;
- Ditte a rischio di incidente rilevante o che comunque pur non classificate tali eseguono cicli produttivi o utilizzano sostanze analoghe.

E' necessario evidenziare che le nuove direttive europee hanno notevolmente elevato gli standard relativi alla sicurezza riferiti a tutto il mondo del lavoro; si sono riscontrate criticità, talvolta notevoli, dovute, per lo più, al recepimento, talvolta frettoloso, delle direttive europee in tema di prevenzione nei luoghi di lavoro.

Tali direttive hanno profondamente modificato l'ottica di approccio ai temi della prevenzione, prevenzione che, in ultima analisi, è ancora considerata adempimento formale piuttosto che sostanziale, ciò vale non solo per il datore di lavoro privato ma si verifica, purtroppo, frequentemente anche per quello pubblico.

Per questo oggi più di ieri è richiesto all'organo di verifica una competenza adeguata alla notevole evoluzione non solo normativa (approccio di tipo gestionale) ma anche e soprattutto scientifica e tecnologica (sapere e conoscenza adeguata).

Pertanto è necessario che l'organo di verifica diventi soggetto attivo per la promozione della salute e della prevenzione secondo due tipi di intervento: uno finalizzato alla riduzione/eliminazione dei rischi e l'altro orientato alla promozione della crescita culturale di tutti gli attori della sicurezza per migliorare, in maniera persistente nel tempo, le condizioni di lavoro e di vita. L'organo di verifica, in conseguenza, dovrà assumere una nuova funzione, cioè quella di modulatore, con funzione prevalentemente di assistenza e di relazione di un processo preventivo che deve crescere e maturare all'interno delle imprese.

Sono pervenute in totale n. **361** richieste di verifiche relative ad impianti, macchine ed attrezzature (il numero di richieste pervenute indicato è relativo a tutte le richieste per le quali è stato possibile emettere il verbale di verifica a seguito di tutti i passaggi del procedimento ed in

presenza degli elementi preliminari necessari: arrivo della richiesta entro un congruo termine dalla scadenza della verifica, presenza della documentazione necessaria per la verifica già in possesso dell'U.O. o trasmessa dai richiedenti (Dichiarazioni di Conformità, Dichiarazioni di Rispondenza, Denuncia INAIL/documentazione di prima verifica, etc.), disponibilità a breve delle aziende ad effettuare il fermo macchine o a limitare le attività per poter svolgere operativamente le verifiche sul campo, necessità da parte delle aziende di effettuare le attività di manutenzione previste dai loro protocolli e manuali d'uso e manutenzione, disponibilità delle ditte di manutenzione ad assistere alle verifiche, necessità di tempi tecnici minimi, numero di richieste congruo rispetto al personale verificatore assegnato, etc.) così distinte:

- n. 141 verifiche apparecchi di sollevamento;
- n. 2 verifiche protezioni scariche atmosferiche;
- n. 142 verifiche impianti di messa a terra;
- n. 10 verifiche luoghi a rischio incendio ed esplosione;
- n. 48 verifiche apparecchi a pressione di gas;
- n. 4 verifiche impianti di riscaldamento;
- n. 3 verifiche generatori di vapore;
- n. 11 verifiche ascensori;
- n. = richieste taratura valvole di sicurezza.

Verifiche effettuate 100% = Verifiche pervenute n. 361
Verifiche effettuate n. 361

DESCRIZIONE ATTIVITA'	I Trimestre 2023	II Trimestre 2023	III Trimestre 2023	IV Trimestre 2023	Totale Gennaio- Dicembre 2023	Totale Gennaio- Dicembre 2022	Differenza anno 2023 vs anno 2022
Verifica Apparecchi di sollevamento	39	34	15	53	141	141	0
Verifica protezione scariche atmosferiche	=	1	=	1	2	11	-9
Verifica impianti messa a terra	44	21	3	74	142	91	51
Verifica luoghi a rischio incendio ed esplosione ed omologazioni	3	1	1	5	10	17	-7
Verifica app. a press. gas	1	=	=	47	48	16	32
Verifica imp. riscald. nto	=	3	=	1	4	7	-3
Verifica generatori vapore	1	=	=	2	3	3	0
Verifica imp. ti ascensori	2	=	4	5	11	31	-20
Commissioni L.R. 28/00	8	7	1	11	27	17	10
Taratura valvole sicurezza	=	=	=	=	=	3	-3
Sopralluogo	=	=	=	=	=	4	-4
Comitato Tec. Reg. e GDL C.T.R.	1	=	1	6	8	5	3
Comitato Regionale Coordinamento attività di Prevenzione e Vigilanza	1	=	=	1	2	=	2
Commissione e Riunioni Patentini G.V.	=	=	2	=	2	=	2
Comitato Dipartimento	=	=	=	1	1	=	1

DESCRIZIONE ATTIVITA'	I Trimestre 2023	II Trimestre 2023	III Trimestre 2023	IV Trimestre 2023	Totale Gennaio- Dicembre 2023	Totale Gennaio- Dicembre 2022	Differenza anno 2023 vs anno 2022
Rottamazione apparecchi	=	=	=	=	=	=	0
Commissioni Pubblico Spettacolo	=	=	=	=	=	=	0
Commissione Carburanti	2	=	=	2	4	5	-1
Riunione U.O.	1	=	2	1	4	1	3
Riunione organizzativa L.R.28/2000	1	=	=	=	1	=	1
Pareri preventivi	=	=	=	=	=	=	0
Accessi TOTAL omologaz. imp. elettrici	=	=	=	=	=	2	-2
Commissione Gara Appalto/Giudicatrice	1	=	1	=	2	=	2
Mobilità/Concorsi							
Collegio Direzione	=	=	=	=	=	1	-1
Accessi	2	=	=	1	3	1	2
Riunioni Total c/o ASP	=	=	=	=	=	19	-19
Verifica ottemperanza	=	=	=	=	=	9	-9
Visita a vuoto	=	=	=	=	=	1	-1
Dichiarazioni di conformità imp. messa a terra, di prot. contro le scariche atmosf. ed omologaz. imp. elettrici in luogo con peric. esplosione	29	27	28	32	116	179	-63

Fonte Dati: UOC PREVENZIONE, PROTEZIONE, IMPIANTISTICA NEI LUOGHI DI LAVORO

5.1.5 - MEDICINA DELLO SPORT

Nel periodo in esame i dati e le prestazioni svolte U.O.S.D. dalla Medicina dello Sport – ASP di Potenza non sono disponibili.

Le sedi in cui viene svolta l'attività della U.O.S.D. di Medicina dello Sport - ASP Potenza sono:

- Potenza;
- Lauria;
- Senise;
- Chiaromonte;
- Venosa
- San Brancato di Sant'Arcangelo
- la sede di Potenza è stata chiusa dal 01/01/2021 al 30/09/2021.

Di seguito sono riportati i risultati raggiunti nel 2023 per gli obiettivi assegnati dal Dipartimento Regionale nel settore Salute Umana.

TUTELA SALUTE UMANA - OBIETTIVI DI ATTIVITÀ DELL'ESERCIZIO 2023 E CONFRONTO CON IL LIVELLO PROGRAMMATO (DGR 136/2023 AGGIORNAMENTO ANNO 2023)

1.TUTELA DELLA SALUTE

1.a PREVENZIONE PRIMARIA

Tab. 1.a.1

Definizione:	Copertura vaccinale MPR (morbillo - parotite - rosolia) nei bambini che compiono 24 mesi nell'anno di rilevazione e residenti nel territorio di competenza	Gennaio-Dicembre 2023	Gennaio-Dicembre 2022	Anno 2023 Ob. 0%	Anno 2023 Ob. 50%	Anno 2023 Ob. 100%
Numeratore:	Cicli vaccinali MPR completati al 31 dicembre (ciclo di base completo 1 dose)	1.810	2.063			
Denominatore:	N. bambini residenti che compiono 24 mesi nell'anno di rilevazione	1.944	2.141			
Formula matematica:	N.Cicli vaccinali MPR completati al 31 dicembre (ciclo di base completo 1 dose)	93,11%	96,31%	< 90%	tra 90 a 95%	> 95%
	----- x 100					
	N. bambini residenti che compiono 24 mesi nell'anno di rilevazione					
Fonte:	Flusso informativo delle vaccinazioni dl Dipartimento Aziendale di prevenzione Salute umana					
Note per l'elaborazione:	Usare per l'anno 2021 la coorte dei bambini nati nell'anno 2019. Al numeratore inserire i cicli vaccinali di questa coorte completati nell'anno.					
Anno 2023 obiettivo raggiunto al 50%						

Tab. 1.a.3

Definizione:	Copertura vaccinale HPV nella popolazione bersaglio	Gennaio-Dicembre 2023	Gennaio-Dicembre 2022	Anno 2023 Ob. 0%	Anno 2023 Ob. 50%	Anno 2023 Ob. 100%
Numeratore:	Cicli vaccinali completati (3° dose registrata entro l’anno) entro 31 dicembre dell’anno di rilevazione nella coorte di riferimento	963 (1à) 703 (2à)	970			
Denominatore:	Numero bambine residenti nel territorio di competenza che hanno compiuto il dodicesimo anno di età (nate nel 2009)	1.284	1.332			
Formula matematica:	Cicli vaccinali completati (3° dose registrata entro l’anno) entro 31 dicembre dell’anno di rilevazione nella coorte di riferimento	75,00% (1à) 54,75% (2à)	72,82%	<60%	tra 60 a 75%	>75%
	----- x 100					
	Numero bambine residenti nel territorio di competenza che hanno compiuto il dodicesimo anno di età (nate nel 2009)					
Fonte:	Flusso informativo delle vaccinazioni dl Dipartimento Aziendale di prevenzione Salute umana					
Note per l'elaborazione:	Utilizzare la coorte nate nel 2009 per il 2021					
Anno 2023 obiettivo raggiunto al 50%						

Tab. 1.a.5

Definizione:	Grado di copertura vaccinale antimeningococcico a 24 mesi	Gennaio-Dicembre 2023	Gennaio-Dicembre 2022	Anno 2023 Ob. 0%	Anno 2023 Ob. 50%	Anno 2023 Ob. 100%
Numeratore:	cicli vaccinali completati (una dose registrata entro l'anno) al 31 dicembre per Antimeningococcica	1761	2026			

Definizione:	Grado di copertura vaccinale antimeningococcico a 24 mesi	Gennaio-Dicembre 2023	Gennaio-Dicembre 2022	Anno 2023 Ob. 0%	Anno 2023 Ob. 50%	Anno 2023 Ob. 100%
Denominatore:	Numero bambini residenti nel territorio di competenza con età inferiore a 24 mesi al 31 dicembre	1944	2141			
Formula matematica:	Cicli vaccinali completati (1 dose registrata entro l'anno) entro 31 dicembre per Antimeninococcica	90,59%	94,62%	< 90%	tra 90 a 95%	> 95%
	----- x 100					
	N. bambini residenti nel territorio di competenza con età inferiore ai 24 mesi al 31 dicembre					
Fonte:	Flusso informativo delle vaccinazioni dl Dipartimento Aziendale di prevenzione Salute umana					
Note per l'elaborazione:	Usare per l'anno 2021 la coorte dei bambini nati nell'anno 2019. Al numeratore inserire i cicli vaccinali di questa coorte completati nell'anno.					
Anno 2023 obiettivo raggiunto al 50%						

Tab. 1.a.6

Definizione:	grado di copertura vaccinale antipneumococcico al 24° mese	Gennaio-Dicembre 2023	Gennaio-Dicembre 2022	Anno 2023 Ob. 0%	Anno 2023 Ob. 50%	Anno 2023 Ob. 100%
Numeratore:	Cicli vaccinali completati (3° dose) entro 31 dicembre per Antimenincocccica	1.836	2049			
Denominatore:	N. bambini residenti nel territorio di competenza con età inferiore ai 24 mesi al 31 dicembre	1.944	2141			
Formula matematica:	Cicli vaccinali completati (3° dose) entro 31 dicembre per Antimenincocccica	94,44%	95,70%	< 90%	tra 90 a 95%	> 95%
	----- x 100					
	N. bambini residenti nel territorio di competenza con età inferiore ai 24 mesi al 31 dicembre					
Fonte:	Flusso informativo delle vaccinazioni dl Dipartimento Aziendale di prevenzione Salute umana					
Note per l'elaborazione:	Il vaccino a cui si fa riferimento è il 13 valente. Usare per l'anno 2021 la coorte dei bambini nati nell'anno 2019. Al numeratore inserire i cicli vaccinali di questa coorte completati nell'anno.					
Anno 2023 obiettivo raggiunto al 50%						

Tab. 1.a.7

Definizione:	Grado di copertura vaccinazione esavalente a 24 mesi	Gennaio-Dicembre 2023	Gennaio-Dicembre 2022	Anno 2023 Ob. 0%	Anno 2023 Ob. 50%	Anno 2023 Ob. 100%
Numeratore:	Cicli vaccinali completati (3° dose) entro 31 dicembre per esavalente	1.863	2.086			
Denominatore:	N. bambini vaccinabili di età inferiore ai 24 mesi	1.944	2.141			
Formula matematica:	Cicli vaccinali completati (3° dose) entro 31 dicembre per esavalente	95,83%	97,43%	< 90%	tra 90 a 95%	> 95%
	----- x 100					

Definizione:	Grado di copertura vaccinazione esavalente a 24 mesi	Gennaio-Dicembre 2023	Gennaio-Dicembre 2022	Anno 2023 Ob. 0%	Anno 2023 Ob. 50%	Anno 2023 Ob. 100%
	N. bambini vaccinabili di età inferiore ai 24 mesi					
Fonte:	Flusso informativo delle vaccinazioni dl Dipartimento Aziendale di prevenzione Salute umana					
Note per l'elaborazione:	Usare per l'anno 2021 la coorte dei bambini nati nell'anno 2019. Al numeratore inserire i cicli vaccinali di questa coorte completati nell'anno.					
Anno 2023 obiettivo raggiunto						

TUTELA DELLA SALUTE

1.b PROMOZIONE STILI DI VITA SANI

Tab. 1.b.1

tab. 1.0.1

Definizione:	Percentuale di persone intervistate consigliate dal medico o altro operatore sanitario di fare attività fisica	Gennaio-Dicembre 2023	Gennaio-Dicembre 2022	Anno 2023 Ob. 0%	Anno 2023 Ob. 50%	Anno 2023 Ob. 100%
Numeratore:	N. totale di persone intervistate consigliate dal medico o altro operatore sanitario di effettuare una qualsiasi attività fisica nei tre anni					
Denominatore:	Sommatoria persone intervistate nei tre anni consigliate e non consigliate dal medico o altro operatore sanitario di fare attività fisica					
Formula matematica:	N. totale di persone intervistate consigliate dal medico o altro operatore sanitario di effettuare una qualsiasi attività fisica nei tre anni	n.d	49,78%	<23%	tra 23 a 33%	>33%
	----- x 100					
	Sommatoria persone intervistate nei tre anni consigliate e non consigliate dal medico o altro operatore sanitario di fare attività fisica					
Fonte:	indagine PASSI					
Note per l'elaborazione:	Si considerano le persone intervistate che dichiarano di essere state dal medico negli ultimi 12 mesi per anno di rilevazione a valere sul triennio (per esempio nell'anno 2023 il triennio di riferimento è il 2021,2022,2023. Nel caso in cui l'Azienda sanitaria non abbia prodotto i dati relativi allo studio Passi, il target dell'indicatore si intende non raggiunto.					
Anno 2023 dato non disponibile						

Tab. 1.b.2

Definizione:	Percentuale di persone sovrappeso o obese consigliate dal medico o altro operatore sanitario di perdere o mantenere peso	Gennaio-Dicembre 2023	Gennaio-Dicembre 2022	Anno 2023 Ob. 0%	Anno 2023 Ob. 50%	Anno 2023 Ob. 100%
Numeratore:	N. totale di persone intervistate sovrappeso o obese consigliate dal medico o altro operatore sanitario di perdere o mantenere peso nei tre anni					

Definizione:	Percentuale di persone sovrappeso o obese consigliate dal medico o altro operatore sanitario di perdere o mantenere peso	Gennaio-Dicembre 2023	Gennaio-Dicembre 2022	Anno 2023 Ob. 0%	Anno 2023 Ob. 50%	Anno 2023 Ob. 100%
Denominatore:	Sommatoria persone intervistate sovrappeso o obese ne consigliate e non consigliate dal medico o altro operatore sanitario di perdere o mantenere peso nei tre anni					
Formula matematica:	N. totale di persone intervistate sovrappeso o obese consigliate dal medico o altro operatore sanitario di perdere o mantenere peso nei tre anni	n.d	58,71%	<25%	tra 25 a 45%	>45%
	----- x 100					
	Sommatoria persone intervistate sovrappeso o obese ne consigliate e non consigliate dal medico o altro operatore sanitario di perdere o mantenere peso nei tre anni					
Fonte:	indagine PASSI					
Note per l'elaborazione:	V. DGR 136/2023, codice tab. 1.b.2					
Anno 2023 dato non disponibile						

Tab. 1.b.3

Definizione:	Percentuale di persone sovrappeso o obese consigliate dal medico o altro operatore sanitario di fare attività fisica	Gennaio-Dicembre 2023	Gennaio-Dicembre 2022	Anno 2023 Ob. 0%	Anno 2023 Ob. 50%	Anno 2023 Ob. 100%
Numeratore:	N. totale di persone sovrappeso o obese intervistate, consigliate dal medico o altro operatore sanitario di effettuare una qualsiasi attività fisica nei tre anni.					
Denominatore:	Sommatoria persone sovrappeso o obese intervistate, consigliate dal medico o altro operatore sanitario di fare attività fisica nei tre anni					
Formula matematica:	N. totale di persone sovrappeso o obese intervistate, consigliate dal medico o altro operatore sanitario di effettuare una qualsiasi attività fisica nei tre anni.		60,28%	<25%	tra 25 a 35%	>35%
	----- x 100					
	Sommatoria persone sovrappeso o obese intervistate, consigliate dal medico o altro operatore sanitario di fare attività fisica nei tre anni					
Fonte:	indagine PASSI					
Note per l'elaborazione:	V. DGR 136/2023codice tab. 1.b.3					
Anno 2023 dato non disponibile						

Tab. 1.b.4

Definizione:	Percentuale di bevitori a maggior rischio consigliati dal medico o altro operatore sanitario di bere meno	Gennaio-Dicembre 2023	Gennaio-Dicembre 2022	Anno 2023 Ob. 0%	Anno 2023 Ob. 50%	Anno 2023 Ob. 100%
Numeratore:	N. di bevitori a maggior rischio consigliati dal medico o altro operatore sanitario di bere meno nei tre anni					
Denominatore:	Sommatoria di bevitori a maggior rischio nei tre anni					

Definizione:	Percentuale di bevitori a maggior rischio consigliati dal medico o altro operatore sanitario di bere meno	Gennaio-Dicembre 2023	Gennaio-Dicembre 2022	Anno 2023 Ob. 0%	Anno 2023 Ob. 50%	Anno 2023 Ob. 100%
Formula matematica:	N. di bevitori a maggior rischio consigliati dal medico o altro operatore sanitario di bere meno nei tre anni		6,48%	<3%	tra 3 a 9%	>9%
	----- x 100					
	Sommatoria di bevitori a maggior rischio nei tre anni					
Fonte:	indagine PASSI					
Note per l'elaborazione:	V. DGR 136/2023 codice tab. 1.b.4					
Anno 2023 dato non disponibile						

Tab. 1.b.5

Tab. 1.b.5

Definizione:	Percentuale di fumatori consigliati dal medico o altro operatore sanitario di smettere di fumare	Gennaio-Dicembre 2023	Gennaio-Dicembre 2022	Anno 2023 Ob. 0%	Anno 2023 Ob. 50%	Anno 2023 Ob. 100%
Numeratore:	N. di fumatori consigliati dal medico o altro operatore sanitario di smettere di fumare					
Denominatore:	N. fumatori che hanno ricevuto e non hanno ricevuto il consiglio di smettere di fumare nei tre anni					
Formula matematica:	N. di fumatori consigliati dal medico o altro operatore sanitario di smettere di fumare		55,23%	<35%	tra 35 a 55%	>55%
	----- x 100					
	N. fumatori che hanno ricevuto e non hanno ricevuto il consiglio di smettere di fumare nei tre anni					
Fonte:	indagine PASSI					
Note per l'elaborazione:	V. DGR136/2023, codice tab. 1.b.5					
Anno 2023 dato non disponibile						

TUTELA DELLA SALUTE

1.c SCREENING ONCOLOGICI

Tab. 1.c.1

Definizione:	Proporzione di persone che ha effettuato test di screening di primo livello, in un programma organizzato, per cervice uterina	Gennaio-Dicembre 2023	Gennaio-Dicembre 2022	Anno 2023 Ob. 0%	Anno 2023 Ob. 50%	Anno 2023 Ob. 100%
Numeratore:	Persone in età target che seguono il test di screening per cervice uterina	2479,00	7369,00			
Denominatore:	Donne residenti (25-34)/3 (anni) + Donne residenti (35-64)/5 (anni)	24318,00	24318,00			
Formula matematica:	Persone in età target che seguono il test di screening per cervice uterina					
	----- x 100	10,19%	29%	<25%	tra 25 a 50%	>50%
	Donne residenti (25-34)/3 (anni) + Donne residenti (35-64)/5 (anni)					

Definizione:	Proporzione di persone che ha effettuato test di screening di primo livello,in un programma organizzato, per cervice uterina	Gennaio-Dicembre 2023	Gennaio-Dicembre 2022	Anno 2023 Ob. 0%	Anno 2023 Ob. 50%	Anno 2023 Ob. 100%
Fonte:	Osservatorio epidemiologico della Regione Basilicata(OER_B)					
Note per l'elaborazione:	Nell'indicatore, la popolazione in età target viene divisa per la periodicità del round di screening, assumendo che le attività di invito al programma abbiano una velocità costante, nel periodo di riferimento del round stesso (2 anni o 3 anni). Nel caso in cui non vengono forniti i dati al sistema informativo ministeriale, il target dell'indicatore si considera non raggiunto.					
Anno 2023 obiettivo non raggiunto						

Tab. 1.c.2

Definizione:	Proporzione di persone che ha effettuato test di screening di primo livello,in un programma organizzato, per mammella	Gennaio-Dicembre 2023	Gennaio-Dicembre 2022	Anno 2023 Ob. 0%	Anno 2023 Ob. 50%	Anno 2023 Ob. 100%
Numeratore:	Persone in età target che seguono il test di screening per carcinoma mammella	15423,00	14058,00			
Denominatore:	Donne residenti (45-49) + Donne residenti (50-74)/2 (anni)	22829,00	22829,00			
Formula matematica:	Persone in età target che seguono il test di screening per cervice uterina	67,55%	61,57%	<35%	tra 35 a 60%	>60%
	----- x 100					
	Donne residenti (45-49) + Donne residenti (50-74)/2 (anni)					
Fonte:	Osservatorio epidemiologico della Regione Basilicata(OER_B)					
Note per l'elaborazione:	Nell'indicatore, la popolazione in età target viene divisa per la periodicità del round di screening, assumendo che le attività di invito al programma abbiano una velocità costante, nel periodo di riferimento del round stesso (2 anni o 3 anni). Nel caso in cui non vengono forniti i dati al sistema informativo ministeriale, il target dell'indicatore si considera non raggiunto.					
Anno 2023 obiettivo raggiunto						

Tab. 1.c.3

Definizione:	Proporzione di persone che ha effettuato test di screening di primo livello, in un programma organizzato, per colon retto	Gennaio-Dicembre 2023	Gennaio-Dicembre 2022	Anno 2023 Ob. 0%	Anno 2023 Ob. 50%	Anno 2023 Ob. 100%
Numeratore:	Persone in età target che seguono il test di screening per tumori al colon retto	24487,00	20.429			
Denominatore:	Persone residenti(50-69)/2	46965,00	46.965			
Formula matematica:	Persone in età target che seguono il test di screening per cervice uterina					
	----- x 100	52,13%	43,50%	<25%	tra 25 a 50%	>50%
	Persone residenti (50-70) /2 (anni)					
Fonte:	Osservatorio epidemiologico della Regione Basilicata(OER_B)					

Note per l'elaborazione:	Nell'indicatore, la popolazione in età target viene divisa per la periodicità del round di screening, assumendo che le attività di invito al programma abbiano una velocità costante, nel periodo di riferimento del round stesso (2 anni o 3 anni). Nel caso in cui non vengono forniti i dati al sistema informativo ministeriale, il target dell'indicatore si considera non raggiunto.	
Anno 2023 obiettivo raggiunto		

TUTELA DELLA SALUTE
1.d SICUREZZA SUL LAVORO

Tab. 1.d.1

Definizione:	n. aziende ispezionate/n. aziende con dipendenti	Gennaio-Dicembre 2023	Gennaio-Dicembre 2022	Anno 2023 Ob. 0%	Anno 2023 Ob. 50%	Anno 2023 Ob. 100%
Numeratore:	N. aziende ispezionate	1.356	1.315			
Denominatore:	N. aziende con dipendenti	8.650	8.650			
Formula matematica:	N. aziende ispezionate	15,68%	15,20%	<5%	da 5 a 10%	> 10%
	----- x 100					
	N. aziende con dipendenti					
Fonte:	Osservatorio epidemiologico della Regione Basilicata(OER_B)					
Note per l'elaborazione:	V. DGR 136/2023,codice TAB. 1.d.1					
Anno 2023 obiettivo raggiunto						

Tab. 1.d.2

Definizione:	n. cantieri ispezionati/n. cantieri notificati	Gennaio-Dicembre 2023	Gennaio-Dicembre 2022	Anno 2023 Ob. 0%	Anno 2023 Ob. 50%	Anno 2023 Ob. 100%
Numeratore:	N. cantieri ispezionati: voce 2.2. N. cantieri notificati: voce 2.1	654	713			
Denominatore:	N. cantieri notificati	2000	2350			
Formula matematica:	N. cantieri ispezionate	32,70%	30,74%	<20%	tra 20 a 30%	> 30%
	----- x					
	100					
	N. cantieri notificati					

Fonte:	Osservatorio epidemiologico della Regione Basilicata(OER_B)	
Note per l'elaborazione:	N. cantieri ispezionati: voce 2.2. N. cantieri notificati: voce 2.1	
Anno 2023 obiettivo raggiunto		

Tab. 1.d.3

Definizione:	n. aziende ispezionate/n. personale UPG SPSAL	Gennaio-Dicembre 2023	Gennaio-Dicembre 2022	Anno 2023 Ob. 0%	Anno 2023 Ob. 50%	Anno 2023 Ob. 100%
Numeratore:	N. aziende ispezionate	1356	1315			
Denominatore:	N. n. personale UPG ponderato SPSAL	17	17			
Formula matematica:	N. aziende ispezionate	79,76	77,35	<40%	tra 40 a 50%	> 50%
	N. n. personale UPG ponderato SPSAL					
Fonte:	Osservatorio epidemiologico della Regione Basilicata(OER_B)					
Note per l'elaborazione:	V. DGR 136/2023 codice TAB. 1.d.3					
Anno 2023 obiettivo raggiunto						

Tab. 1.d.4

Definizione:	n. sopralluoghi effettuati/n. personale UPG SPSAL	Gennaio-Dicembre 2023	Gennaio-Dicembre 2022	Anno 2023 Ob. 0%	Anno 2023 Ob. 50%	Anno 2023 Ob. 100%
Numeratore:	N. sopralluoghi(voce 2.4 D scheda di attività)	1809	1768			
Denominatore:	N. n. personale UPG SPSAL	17	17			
Formula matematica:	N. sopralluoghi(voce 2.4 D scheda di attività)	106,41%	104,00%	<70%	tra 70 a 90%	> 90%
	N. n. personale UPG SPSAL					
Fonte:	Osservatorio epidemiologico della Regione Basilicata(OER_B)					
Note per l'elaborazione:	V. DGR 136/2023, codice TAB. 1.d.4					
Anno 2023 obiettivo raggiunto						

ATTIVITA' DEL DIPARTIMENTO DI PREVENZIONE DELLA SANITA' E BENESSERE ANIMALE

5.1.6 AREA "A" - SANITÀ ANIMALE

La profilassi ed il risanamento degli allevamenti tesi all'eradicazione delle malattie infettive, unitamente al piano di siero-sorveglianza per la blue tongue e all'espletamento di interventi immunizzanti per il carbonchio ematico, hanno rappresentato il punto di partenza delle attività in capo all'area "A" di Sanità animale.

L'obiettivo a cui i servizi sono chiamati è l'acquisizione della denominazione di "territorio ufficialmente indenne".

Il conseguimento di tale obiettivo è particolarmente significativo dal punto di vista sociale sia per le conseguenti ricadute sul piano economico generale, sia in termini di facilitazione per l'alienazione di tutti i prodotti della filiera zootecnica (dalla vendita del singolo capo di bestiame a quella dei prodotti di origine animale).

Per tale finalità, i servizi hanno curato la registrazione degli allevamenti e delle informazioni sanitarie collegate.

Il complesso quali/quantitativo delle azioni poste in campo ha consentito la riduzione di focolai di malattie infettive, il posizionamento nel range chiesto dal Ministero per l'assegnazione della qualifica di "territorio ufficialmente indenne" e la libera circolazione/vendita dei capi di bestiame e dei prodotti da essi derivati.

Si sono svolti diversi incontri in VDC con tutte le organizzazioni, e si è partecipato a diversi eventi che hanno riguardato gli allevatori.

Oltre agli incontri in presenza, organizzati dalle OPA, altri 2 (due) sono stati organizzati e hanno visto la partecipazione dei referenti titolari Regionali della Sanità, dell'Agricoltura, delle organizzazioni e della direzione strategica aziendale.

Si sono svolte le audizioni programmate per la conclusione dell'iter amministrativo in materia di illeciti, sono stati conclusi i tanti illeciti amministrativi che, quale autorità competente imposta dalla DGR 549/2018, hanno comportato l'emissione delle relative ordinanze di archiviazione e di ingiunzione;

Sono state prodotte le relazioni chieste dall'ufficio legale per le diverse costituzioni in giudizio;

Sono state soddisfatte richieste di dati e di relazione pervenuta dalla Regione per rappresentare al Ministero della Salute la situazione epidemiologica del nostro territorio;

Si è svolto l'audit con l'Unione Europa in materia di condizionalità.

Le attività di controllo/monitoraggio effettuati, sono riepilogati nella tabella che segue, relativa al 2023-2022

SANITA' VETERINARIA Area A - PERIODO ANNO 2023 E CONFRONTO CON L'ANNO PRECEDENTE				
Attività di cui alla DGR 129/2020	ANNO 2023		ANNO 2022	
	n. capi morti da testare	N. capi testati	n. capi morti da testare	N. capi testati
raggiungimento della copertura percentuale di ovini e caprini morti testati per SCRAPIE	450	450	424	424
Attività di cui alla scheda di Budget 2023	N. allevamenti da controllare	N. allevamenti controllati	N. allevamenti da controllare	N. allevamenti controllati
Risanamento della TBC bovina,/bufalina nel territorio di propria competenza (soggetti di età > 42 gg)	1899	1899	1885	1885

SANITA' VETERINARIA Area A - PERIODO ANNO 2023 E CONFRONTO CON L'ANNO PRECEDENTE				
Attività di cui alla DGR 129/2020	ANNO 2023		ANNO 2022	
	n. capi morti da testare	N. capi testati	n. capi morti da testare	N. capi testati
Risanamento Brucellosi Bovina/Bufalina (soggetti di età > 12 mesi):	1796	1796	1790	1790
Risanamento Brucellosi Ovicaprina (soggetti di età > 6 mesi)	4016	4016	4137	4137
Risanamento Leucosi Bovina/Bufalina enzootica (soggetti di età > 12 mesi)	839	839	803	803
Malattia Vescicolare del suino: Allevamenti da riproduzione	La Regione Basilicata è diventata Territorio "ufficialmente indenne da MVS" pertanto si fanno i controlli solo in caso di sospetto. In ogni caso sono stati controllati 19 allevamenti			
Malattia Vescicolare del suino: Allevamenti da Ingrassio				
Georeferenziazione (indicazione coordinate geografiche)	16346	16346	15478	15478

Fonte dati relazione Direttore U.O.C. AREA "A"

5.1.7 AREA "B" - IGIENE DELLA PRODUZIONE, TRASFORMAZIONE, COMMERCIALIZZAZIONE, CONSERVAZIONE E TRASPORTO DEGLI ALIMENTI DI ORIGINE ANIMALE E LORO DERIVATI

Relativamente all'igiene della produzione, trasformazione, commercializzazione, conservazione e trasporto degli alimenti di origine animale e loro derivati propri dell'Area "B", è stata garantita tutta l'attività di ispezione e vigilanza per svelare eventuali casi di somministrazione illecita di sostanze vietate e verificare il rispetto dei limiti massimi di residui e delle quantità di antiparassitari e dei contaminanti ambientali, attraverso l'espletamento dei piani di campionamento, sia presso gli allevamenti, sia nella filiera di trasformazione dei prodotti di origine animale.

Si è provveduto alla registrazione d'ufficio delle vecchie autorizzazioni sanitarie rilasciate dai Sindaci, e alla registrazione delle segnalazioni certificate di inizio attività (SCIA) sul sito unico aziendale di posta elettronica certificata comune ai due dipartimenti di prevenzione, come pervenute dai diversi sportelli unici delle attività produttive (SUAP).

All'attività di rilascio pareri si è affiancata anche l'attività di educazione sanitaria volta a diffondere tra gli operatori del settore alimentare la conoscenza e l'applicazione di buone pratiche nelle fasi di lavorazione e ad evidenziare l'importanza dell'igiene nelle produzioni.

Gli interventi di educazione sanitaria sono stati rivolti anche alla popolazione scolastica, in collaborazione con il Servizio Igiene degli alimenti e della Nutrizione.

In esecuzione del Piano Nazionale Residui, la percentuale di campioni analizzati di farmaci e contaminanti negli alimenti di origine animale per il triennio 2023-2022 è riportata nella tabella seguente:

PIANO NAZIONALE RESIDUI
Campioni analizzati di farmaci e contaminanti negli alimenti di origine animale

PIANO NAZIONALE RESIDUI			
Campioni analizzati di farmaci e contaminanti negli alimenti di origine animale			
ANNO	Campioni programmati	Campioni controllati	%
2023	39	39	100%
2022	28	28	100%
Controllo ufficiale sui residui di fitosanitari nei prodotti alimentari			
ANNO	Campioni programmati	Campioni controllati	%
2023	27	27	100%
2022	24	24	100%

Fonte dati U.O.C. AREA "B"

Per l'anno 2023 la % di campioni analizzati di farmaci e contaminanti negli alimenti di origine animale è stata pari al 100% (n. 34 campioni analizzati / n. 34 campioni programmati) così come per il Controllo ufficiale sui residui di fitosanitari nei prodotti alimentari di origine animale sono stati analizzati n. 27 4 campioni su n. 27 campioni programmati 100%.

5.1.8 - AREA "C" – IGIENE DEGLI ALLEVAMENTI E DELLE PRODUZIONI ZOOTECHNICHE

L'U.O. Area "C" si occupa della revisione ed aggiornamento della Banca dati dell'Anagrafe canina, la profilassi del randagismo, la farmacovigilanza, la revisione e l'aggiornamento della Banca dati ricette veterinarie, gli adempimenti previsti dal Piano nazionale residui, il controllo igienico delle stalle e del Benessere animale anche nella fase di trasporto, la profilassi della BSE ed il controllo e campionatura mangimi, la registrazione degli allevamenti ai sensi dell'art.6 Reg.CE n.854/2004.

-verifica dello stato d'attuazione del Piano Nazionale Residui e degli altri Piani Nazionali di controllo sull'alimentazione animale;

- controllo dei registri dei farmaci e sul corretto impiego degli stessi presso le Aziende Zootechiche;

- programmazione, in collaborazione con i Comuni, delle modalità di aggiornamento dell'Anagrafe canina e degli interventi di sterilizzazione dei cani di sesso femminile;

- controlli ed interventi rivolti al miglioramento delle condizioni d'igiene degli allevamenti, verifica dell'esecuzione degli interventi di Profilassi della BSE relativi all'alimentazione degli animali.

- miglioramento del controllo degli stabilimenti autorizzati alla produzione ed alla commercializzazione dei mangimi;

- verifica delle modalità di allevamento e di trasporto degli animali relative al loro Benessere, registrazione dei Produttori che conferiscono latte per il consumo e per la trasformazione;

Descrizione delle attività relative al periodo 2023-2022

Descrizione obiettivi/attività	Grado di raggiungimento al 31.12. 2023	Grado di raggiungimento al 31.12.2022	Risultato
--------------------------------	--	---------------------------------------	-----------

Descrizione obiettivi/attività	Grado di raggiungimento al 31.12. 2023	Grado di raggiungimento al 31.12.2022	Risultato
DGR n.136/2023 raggiungimento della copertura percentuale dei campioni effettuati per la ricerca di residui di farmaci e contaminanti negli alimenti di origine animale	100% EFFETTUATI 24 CAMPIONI SU 24 PREVISTI DAL PIANO REGIONALE	101% EFFETTUATI 78 CAMPIONI SU 77 PREVISTI DAL PIANO REGIONALE	Sono stati effettuati 24 campioni sui 24 campioni previsti. Si precisa che il numero di campioni eseguiti viene stabilito annualmente dal Ministero per la Regione, dalla Regione a cascata sulle ASL, pertanto il numero di campionamenti previsti varia di anno in anno, e non può essere modificato dalle ASL
Attuazione della normativa statale e regionale sul Randagismo :interventi profilattici e terapeutici, nonché di sterilizzazione su cani e gatti	1.181	989	Sono stati eseguiti numero 1.181/1.181 interventi di ovari isterectomia su cani e gatti per limitare il fenomeno del randagismo
Sedazione in A.G.	1.305		Anestesia generale per sterilizzazione
Controlli clinici pre/post intervento - Terapie	1.181		Ammissione/dimissione animali sterilizzati
Controlli clinici per cani reimmessi	35		Controlli clinici precedenti la reimmissione dei cani
Valutazione comportamentali	35		Valutazione comportamentale per reimmissione
Registrazione e gestione sanitaria colonie feline	8		Censimento, gestione sanitaria, trattamenti
Attuazione della normativa statale e regionale Randagismo: controllo cani morsiatori	100%	100%	Sono stati evase tutte le richieste pervenute ed eseguiti 93 controlli /93 richieste
	93	101	
Denunce maltrattamento animali d'affezione	31		Segnalazioni di maltrattamento animali d'affezione
Segnalazione - esposti inconvenienti igienico sanitari	6		Inconvenienti causati da animali d'affezione, sinantropi e zootecnici
Avvelenamento	37		Segnalazioni di sospetto avvelenamento
Attuazione della normativa statale e regionale Randagismo: controllo sanitari sui cani randagi accalappiati	100%	100%	Sono state evase tutte le richieste pervenute
	843	966	
Trattamenti antiparassitari	649		Trattamenti antiparassitari obbligatori
Trattamenti immunizzanti	1.090		Trattamenti immunizzanti
Attuazione della normativa statale e regionale Implementazione della Banca Dati anagrafi animali (Cani e Gatti) attivate presso il nodo regionale nel rispetto delle normative di settore e delle tempistiche previste dai relativi manuali operativi settore	100%	100%	Sono state evase tutte le richieste pervenute iscrizione e di variazione in BDR
	10.417	5.608	

Descrizione obiettivi/attività	Grado di raggiungimento al 31.12. 2023	Grado di raggiungimento al 31.12.2022	Risultato
Attuazione della normativa statale e regionale Anagrafe: Garantire la regolare tenuta con compilazione scheda segnaletica ed impianto microchip implementazione delle anagrafi di cani	100%	100%	Sono state evase tutte le richieste pervenute d'iscrizione alle anagrafi degli animali d'affezione
	6.518	4.527	
SOA	8		Attività di vigilanza sui sottoprodotti di origine animale
Parere igienico sanitario	62		Rilascio/verifica parere igienico sanitario
Richieste di accesso agli atti	9		Richieste di accesso agli atti UOC Area C
Alimenti ed alimentazione zootecnica	13		Registrazione attività
Zoonosi	14		Segnalazione malattie zoonosiche
Trasporto animali	91		Autorizzazioni rilasciate per il trasporto animali
Farmacosorveglianza diversa dai piani nazionali	5		Attività di verifica ed autorizzazione non compresa nei piani nazionali
Sanzioni	1		Trasferite al Dipartimento
Terapie assistite con animali	2		Registrazione delle attività
Campionamento PNAA	121		Campioni per il piano nazionale alimentazione animale Si precisa che il numero di campioni eseguiti viene stabilito annualmente dal Ministero per la Regione, dalla Regione a cascata sulle ASL, pertanto il numero di campionamenti previsti varia di anno in anno, e non può essere modificato dalle ASL.
Controlli PNBA	346		Controlli previsti dal Piano Nazionale Benessere Animale
Controlli PNFS	389		Controlli previsti dal Piano Nazionale Farmaco Sorveglianza
Controlli AGEA	67		Controlli eseguiti per conto di AGEA
Registrazione in Classyfam	389		Registrazione in Classyfam.it delle attività PNBA e PNFS in aziende zootecniche.
Richiesta controlli per verifica biosicurezza	1.262		Controlli effettuati
controlli per verifica biosicurezza	1.616		Registrazione controlli in BDR

Fonte dati U.O.C AREA "C"

TUTELA DELLA SALUTE - SANITA' VETERINARIA- OBIETTIVI DI ATTIVITÀ DELL'ESERCIZIO 2023 E CONFRONTO CON IL LIVELLO PROGRAMMATO (DGR 136/2023 AGGIORNAMENTO 2023)

TUTELA DELLA SALUTE 1.e SANITA' VETERINARIA

Tab. 1.e.1

Definizione:	raggiungimento della copertura percentuale dei campioni effettuati per la ricerca di residui di fitosanitari negli alimenti di origine vegetale	Gennaio-Dicembre 2023	Gennaio-Dicembre 2022	Anno 2023 Ob. 0%	Anno 2023 Ob. 50%	Anno 2023 Ob. 100%
Numeratore:	N. di campioni effettuati inseriti nel NSIS	96	79			
Denominatore:	N. campioni assegnati	96	79			
Formula matematica:	N. di campioni effettuati inseriti nel NSIS	100,00%	100,00%	NO<100%		SI(100%)
	x 100/ =					
	N. campioni assegnati					
Fonte:	La fonte del dato è il sistema NSIS					
Note per l'elaborazione:	V. DGR 136/2023, codice tab. 1.e.1					
Anno 2023 obiettivo raggiunto						

Tab. 1.e.2

Definizione:	raggiungimento della copertura percentuale di ovini e caprini morti testati per SCRAPIE	Gennaio-Dicembre 2023	Gennaio-Dicembre 2022	Anno 2023 Ob. 0%	Anno 2023 Ob. 50%	Anno 2023 Ob. 100%
Numeratore:	N. di capi morti di età superiore ai 18 mesi testati per scrapie	450	424			
Denominatore:	N. totale di capi morti di età superiore ai 18 mesi da testare.	450	424			
Formula matematica:	N. di capi morti di età superiore ai 18 mesi testati per scrapie	100%	100%	NO<100%		SI(100%)
	x 100/ =					
	N. totale di capi morti di età superiore ai 18 mesi da testare.					
Fonte:	Banca Dati Regionale(BDR)					
Note per l'elaborazione:	V. DGR 136/2023, codice tab. 1.e.2					
Anno 2023 obiettivo raggiunto						

Tab. 1.e.3

Definizione:	Raggiungimento della copertura percentuale dei campioni effettuati per la ricerca di residui di farmaci e contaminanti negli alimenti di origine animale (Piano Nazionale Residui)	Gennaio-Dicembre 2023	Gennaio-Dicembre 2022	Anno 2023 Ob. 0%	Anno 2023 Ob. 50%	Anno 2023 Ob. 100%
Numeratore:	N. campioni effettuati	24	78			
Denominatore:	N. campioni programmati	24	77			
Formula matematica:	N. campioni effettuati	100,00%	101,30%	NO<100%		SI(100%)
	x 100/ =					
	N. campioni programmati					

Fonte:	La fonte del dato è il sistema NSIS	
Note per l'elaborazione:	V. DGR 136/2023, codice tab. 1.e.3	
Anno 2023 obiettivo raggiunto		

5.2 CONSEGUIMENTO DI OBIETTIVI STRATEGICI REGIONALI

Per l'area denominata "Conseguimento di obiettivi strategici regionali" la DGR n.136/2023ha assegnato all'ASP i seguenti obiettivi:

- 4.b.1, 4.b.2 Cure Palliative
- 4 c.1, 4.c.2, 4.c.3 Utilizzo dei flussi informativi
- 4. d.1, 4.d.2 Risk Management
- 4.e.1 Verifica del programma di controllo delle cartelle cliniche
- 4.h.1 Contenimento della spesa del personale sanitario

In questo paragrafo vengono rendicontati gli obiettivi:

- 4 c.1, 4.c.2, 4.c.3 Utilizzo dei flussi informativi
- 4. d.1, 4.d.2 Risk Management
- 4.h.1 Contenimento della spesa del personale sanitario

5.2.1 Utilizzo dei flussi informativi

Annualmente la UOSD Flussi Informativi opera una ricognizione generale dei flussi e propone il provvedimento finalizzato all'individuazione dei singoli responsabili dei flussi qualificati quali responsabili di procedimento (DDG. n. DDG n. 2023/00136)

Trimestralmente la UOSD provvede al monitoraggio sulla trasmissione dei flussi da parte dei responsabili e, nel caso in cui si rilevino ritardi o anomalie, provvede a segnalarlo al responsabile del flusso al fine di poter adottare le azioni correttive, eliminare le anomalie e a rendicontare al Controllo di gestione il rispetto del debito informativo da parte dei responsabili individuati per ogni singolo flusso.

Di seguito si riporta la tempistica programmata per i singoli flussi e la rilevazione finale elaborata per l'anno 2023:

FLUSSI INVIATI IN MANIERA TEMPESTIVA E COMPLETA - DDG n. 2023/00136			
FLUSSO	TEMPISTICA INVIO	RISULTATO PERIODO GENNAIO-DICEMBRE 2023	REFERENTE X L'INVIO
Medicina (ass. medica di base)	trimestrale (entro 30 mese successivo)	Flussi trasmessi entro il periodo di riferimento	Console Salvatore/Motola Giulia
Emergenza- Urgenza (Trasporti)	trimestrale (entro 20 mese successivo)	Flussi trasmessi entro il periodo di riferimento	Serafino A. Rizzo/Libero Mileti

FLUSSI INVIATI IN MANIERA TEMPESTIVA E COMPLETA - DDG n. 2023/00136			
FLUSSO	TEMPISTICA INVIO	RISULTATO PERIODO GENNAIO-DICEMBRE 2023	REFERENTE X L'INVIO
Prestazioni Ambulatoriali Art. 50 Comma 11	mensile (entro 20 mese successivo)	Flussi trasmessi entro il periodo di riferimento	Console Salvatore/Motola Giulia
Prestazioni ambulatoriali pubbliche (CUP)	trimestrale (entro 30 mese successivo)	Flussi trasmessi entro il periodo di riferimento	Granieri Claudio/Dalia A. Raffaele
Prestazioni Ambulatoriali Art. 50 Erogate con evidenza degli errori SAC	mensile (entro 20 mese successivo)	Flussi trasmessi entro il periodo di riferimento	Console Salvatore/Motola Giulia
Ruoli Professionali	semestrale (entro 30 mese successivo)	Flussi trasmessi entro il periodo di riferimento	Pedota Antonio
Strutture Complesse (Elenco Nazionale Direttori)	semestrale (entro 20 mese successivo)	Flussi trasmessi entro il periodo di riferimento	Pedota Antonio
Emur (118)	mensile (entro 20 mese successivo)	Flussi trasmessi entro il periodo di riferimento. Ci sono state delle richieste di integrazioni da parte della regione su indicazione del Ministero che sono state comunque fornite dal Servizio competente	Serafino A. Rizzo/Libero Mileti
Monitoraggio Consumi Dispositivi Medici (DM 11/06/2010)	trimestrale (entro 30 mese successivo)	Flussi trasmessi entro il periodo di riferimento	Lardino Giorgio/Miraglia Nunzia
Monitoraggio Contratti Dispositivi Medici (DM 11/06/2010)	trimestrale (entro 30 mese successivo)	Flussi trasmessi entro il periodo di riferimento	Lardino Giorgio/Miraglia Nunzia
Residenziali/semiresidenziali DM 17/12/2008 (FAR)	mensile (entro 20 mese successivo)	Flussi trasmessi entro il periodo di riferimento. Ci sono state delle richieste di integrazioni da parte della regione su indicazione del Ministero che sono state comunque fornite dal Servizio competente	Piscioneri Sandra/Dalia A. Raffaele
Assistenza Domiciliare Integrata - DM 17/12/2008(A.D.I) Flusso SIAD	trimestrale (entro 20 mese successivo)	Flussi trasmessi entro il periodo di riferimento. Ci sono state delle richieste di integrazioni da parte della regione su indicazione del Ministero che sono state comunque fornite dal Servizio competente	Corona Gianvito/Dalia A. Raffaele
Residenziali/semiresidenziali (ex Art. 26-AIAS)	trimestrale (entro 20 mese successivo)	Flussi trasmessi entro il periodo di riferimento	Guarino Giuseppe
Disturbi comportamento alimentare (SDCDA)	trimestrale (entro 30 mese successivo)	Flussi trasmessi entro il periodo di riferimento	Trabace Rosa
Riabilitazione Alcolica (CRA)	semestrale (entro 30 mese successivo)	Flussi trasmessi entro il periodo di riferimento	Dattola Alberto

FLUSSI INVIATI IN MANIERA TEMPESTIVA E COMPLETA - DDG n. 2023/00136

FLUSSO	TEMPISTICA INVIO	RISULTATO PERIODO GENNAIO-DICEMBRE 2023	REFERENTE X L'INVIO
Sistema Informatico Salute Mentale (SISM) DM 15/10/2010. Residenziali	semestrale (entro il 20 mese successivo)	Flussi trasmessi entro il periodo di riferimento. Ci sono state delle richieste di integrazioni da parte della regione su indicazione del Ministero che sono state comunque fornite dal Servizio competente	Fundone Pietro/Dalia A. Raffaele
Sistema Informatico Salute Mentale (SISM) DM 15/10/2010. Territoriali	semestrale (entro il 20 mese successivo)	Flussi trasmessi entro il periodo di riferimento. Ci sono state delle richieste di integrazioni da parte della regione su indicazione del Ministero che sono state comunque fornite dal Servizio competente	Fundone Pietro/Dalia A. Raffaele
Consumi Medicinali in ambito Ospedaliero	mensile (entro 15 mese successivo)	Flussi trasmessi entro il periodo di riferimento	Lardino Giorgio/Miraglia Nunzia
Farmaceutica (diretta o per Conto)	mensile (entro 15 mese successivo)	Flussi trasmessi entro il periodo di riferimento	Lardino Giorgio/Miraglia Nunzia
Farmaceutica (Mobilità Sanitaria - FILE F)	trimestrale (entro 30 mese successivo)	Flussi trasmessi entro il periodo di riferimento	Dalia A. Raffaele
SIND	annuale entro il 31/05 anno successivo (Personale) semestrale entro 60 gg successivi (Attività)	Flussi trasmessi entro il periodo di riferimento	Fundone Pietro
Hospice	trimestrale (entro 30 mese successivo)	Flussi trasmessi entro il periodo di riferimento	Egidio Sproviero/Dalia A. Raffaele
Schede dimissioni ospedaliere (SDO)	mensile (entro 15 mese successivo)	Flussi trasmessi entro il periodo di riferimento	Flussi Informativi
Assistenza Sanitaria Internazionale (ASPE-C ed ASPE-UE)	semestrale: - 1° semestre entro il 31/05 dell'anno successivo, - 2° semestre entro il 30/11 dell'anno successivo	Flussi trasmessi entro il periodo di riferimento	De Pergola - (ASP-CentroNord) Tortorella - (ASP-CentroSud)
Anagrafe Nazionale Vaccini	trimestrale (entro 15 mese successivo)	Flussi trasmessi entro il periodo di riferimento	De Lisa Michele
Flussi di struttura (FLS 11, FLS 12, STS 11, STS 14, RIA 11, HSP 11 bis, HSP 12, HSP 13, HSP 14, HSP 16)	ANNUALE (30 aprile dell'anno di riferimento)	Flussi trasmessi entro il periodo di riferimento	Flussi Informativi
Flussi di Attività (FLS 18, FLS 21, STS 21, STS 24, RIA 11)	ANNUALE (31 Gennaio dell'anno successivo)	Flussi trasmessi entro il periodo di riferimento	Flussi Informativi
Flussi relativi ad attività di ricovero (HSP 22 bis, HSP 23, HSP 24)	trimestrale (entro il mese successivo al trimestre)	Flussi trasmessi entro il periodo di riferimento	Flussi Informativi
Progetto EESSI		Flussi trasmessi entro il periodo di riferimento	Di Nardo Marco

FLUSSI INVIATI IN MANIERA TEMPESTIVA E COMPLETA - DDG n. 2023/00136			
FLUSSO	TEMPISTICA INVIO	RISULTATO PERIODO GENNAIO-DICEMBRE 2023	REFERENTE X L'INVIO
Assistenza Sanitaria Internazionale (TECAS: Trasferimenti all'estero per cure ad altissima specializzazione)	semestrale (entro il mese successivo al semestre)	Flussi trasmessi entro il periodo di riferimento	Di Nardo Marco
Flussi Economici: conto economico (mod. CE)	trimestrale (entro il 30 del mese successivo) (entro il 31 luglio dell'anno successivo)	Flussi trasmessi entro il periodo di riferimento	Pedota Antonio
Flussi economici: stato patrimoniale (mod. SP)	annuale (entro il 31 luglio dell'anno successivo)	Flussi trasmessi entro il periodo di riferimento	Pedota Antonio
Flussi economici: costi per livello di assistenza (mod. LA)	annuale (entro il 31 luglio dell'anno successivo)	Flussi trasmessi entro il periodo di riferimento	Cotugno Maria/Dalia A. Raffaele
Flussi economici: costi dei presidi (mod. CP)	annuale (entro 30 novembre dell'anno successivo)	Flussi trasmessi entro il periodo di riferimento	Cotugno Maria/Dalia A. Raffaele
Conto Annuale	annuale (entro il 31 luglio dell'anno successivo)	Flussi trasmessi entro il periodo di riferimento	Pedota Antonio
Prestazioni ambulatoriali private (CEA)	trimestrale (entro 30 mese successivo)	Flussi trasmessi entro il periodo di riferimento	Guarino Giuseppe
Monitoraggio Tempi di Attesa (PNGLA) - ex post (Cod. H1 - Tab. LEA)	mensile (entro 10 mese successivo)	Flussi trasmessi entro il periodo di riferimento	Lapenna Maria
Monitoraggio Tempi di Attesa (PNGLA) - ex ante (Cod. H2 - Tab. LEA)	trimestrale (entro 30 mese successivo)	Flussi trasmessi entro il periodo di riferimento	Lapenna Maria/Dalia A. Raffaele
Monitoraggio Tempi di Attesa (PNGLA) - Sospensioni - (Cod. H4 - Tab. LEA)	semestrale (entro 30 mese successivo)	Flussi trasmessi entro il periodo di riferimento	Lapenna Maria/Dalia A. Raffaele
Mobilità Sanitaria	annuale	Flussi trasmessi entro il periodo di riferimento	Pedota Antonio/Cotugno Maria
Grandi Apparecchiature - Strutture Pubbliche	annuale (entro il 31 maggio dell'anno successivo)	Flussi trasmessi entro il periodo di riferimento	Cicale Franca
Grandi Apparecchiature - Strutture Private	annuale (entro il 31 maggio dell'anno successivo)	Flussi trasmessi entro il periodo di riferimento	Guarino Giuseppe
Monitoraggio errori in sanità DM 11/12/2009 (SIMES - eventi sentinella)	scheda A al verificarsi, Scheda B entro 45 gg (validazione Regione) denuncia sinistri: annuale entro il 31/01 anno successivo (validazione Regione)	Flussi trasmessi entro il periodo di riferimento	Bertozzi Giuseppe

FLUSSI INVIATI IN MANIERA TEMPESTIVA E COMPLETA - DDG n. 2023/00136			
FLUSSO	TEMPISTICA INVIO	RISULTATO PERIODO GENNAIO-DICEMBRE 2023	REFERENTE X L'INVIO
Monitoraggio errori in sanità DM 11/12/2009 (SIMES - denuncia sinistri)	annuale (entro il 31 gennaio dell'anno successivo)	Flussi trasmessi entro il periodo di riferimento	Bertozzi Giuseppe
Sistema Tessera Sanitaria		Flussi trasmessi entro il periodo di riferimento. Comunque, per tale flusso una particolarità legata al fatto di procedere ad aggiornare i dati con continuità	Console Salvatore/Motola Giulia
PASSI - Sorveglianza Passi Sorveglianza Passi d'Argento	ANNUALE (entro il 28 febbraio dell'anno successivo a quello di rilevazione)	Entro il 28/03/2023 sono stati trasmessi i dati relativi all'anno 2022 sia per il Progetto PASSI che per il PASSI D'ARGENTO - Rilevazione su base annua.	Dalia A. Raffaele
Anagrafe Ovicaprina - livello minimo dei controlli in aziende ovicaprine	entro 30 mese successivo	Flussi trasmessi entro il periodo di riferimento	Bochicchio Vito
Anagrafe Bovina - livello minimo dei controlli aziende bovine	annuale	Flussi trasmessi entro il periodo di riferimento	Bochicchio Vito
OGM -Piano Nazionale di controllo ufficiale sulla presenza degli organismi geneticamente modificati negli alimenti - anni 2015-2018	semestre 31/7 e annuale 31 /01	Flussi trasmessi entro il periodo di riferimento	Cufino Canio
AUDIT SU STABILIMENTI - controllo ufficiali sugli stabilimenti di produzione degli alimenti di origine animale	annuale (31 gennaio dell'anno)	Flussi trasmessi entro il periodo di riferimento	Bochicchio Vito
PIANO NAZIONALE RESIDUI (farmaci e contaminanti negli alimenti di origine animale) Decreto Legislativo 158/2006	completo al 31/12	Flussi trasmessi entro il periodo di riferimento	Cefalo Giuseppe/Bochicchio Vito
RASSF - sistema rapido di allerta sulla sicurezza degli alimenti	risposta entro 7 gg	Flussi trasmessi entro il periodo di riferimento	Cefalo Giuseppe Bochicchio Vito Cufino Canio
FITOSANITARI SU ALIMENTI - DM 23 DICEMBRE 1992 - controllo ufficiale di residui di prodotti fitosanitari negli alimenti di origine vegetale	annuale 31/3	Flussi trasmessi entro il periodo di riferimento	Cufino Canio
FITOSANITARI REGOLAMENTO UE 555/2018	annuale 31/3	Flussi trasmessi entro il periodo di riferimento	Cufino Canio Bochicchio Vito
ADDITIVI ALIMENTARI	semestre 31/7 e annuale 31 /01	Flussi trasmessi entro il periodo di riferimento	Cufino Canio

FLUSSI INVIATI IN MANIERA TEMPESTIVA E COMPLETA - DDG n. 2023/00136			
FLUSSO	TEMPISTICA INVIO	RISULTATO PERIODO GENNAIO-DICEMBRE 2023	REFERENTE X L'INVIO
PIANO REGIONALE PRODOTTI SENZA GLUTINE PER CELIACI	semestre 31/7 e annuale 31 /01	Flussi trasmessi entro il periodo di riferimento	Cufino Canio
PIANO DI SICUREZZA SULLE ACQUE	trimestrale (entro il 30 del mese successivo)	Flussi trasmessi entro il periodo di riferimento	Cufino Canio
PIANO DI VIGILANZA E CONTROLLO ALIMENTI E BEVANDE	annuale 31/3	Flussi trasmessi entro il periodo di riferimento	Cufino Canio
MONITORAGGIO TENORI DI ACRILAMMIDE NEGLI ALIMENTI	semestre 31/7 e annuale 31 /01	Flussi trasmessi entro il periodo di riferimento	Cufino Canio
PIANO NAZIONALE DI CONTROLLO UFFICIALE DELLE MICOTOSSINE NEGLI ALIMENTI	semestre 31/7 e annuale 31 /01	Flussi trasmessi entro il periodo di riferimento	Cufino Canio

Fonte dati: UOSD Flussi informativi

OBIETTIVI DI ATTIVITÀ DELL'ESERCIZIO 2023 E CONFRONTO CON IL LIVELLO PROGRAMMATO (DGR 136/2023- AGGIORNAMENTO 2023)

4.c UTILIZZO FLUSSI INFORMATIVI

Tab. 4.c.1

Tab. 4.2.1

Definizione:	Flussi inviati in maniera tempestiva e completa	Gennaio-Dicembre 2023	Gennaio-Dicembre 2022	Anno 2022 Ob. 0%	Anno 2022 Ob. 50%	Anno 2022 Ob. 100%
	L'indicatore misura l'obiettivo indispensabile che garantisce una qualità informativa necessaria e obbligatoria al fine di rispettare disposizioni e normative a livello regionale e nazionale.	SI	SI	SI		NO
Fonte:	Azienda ASP-U.O. di competenza					
Note per l'elaborazione:	La valutazione è positiva (SI) se l'Azienda ha trasmesso i flussi nei termini previsti nell'anno di riferimento indicati nella tabella della DGR 136/2023. La valutazione è negativa (NO) se l'Azienda non ha inviato uno o più di uno solo dei flussi indicati nella tabella secondo le modalità ed entro i termini previsti nell'anno di riferimento.					
Anno 2023 obiettivo raggiunto						

Tab. 4.c.4

Definizione:	copertura del flusso NSIS sui contratti dei dispositivi medici	Gennaio-Dicembre 2023	Gennaio-Dicembre 2022	Anno 2023 Ob. 0%	Anno 2023 Ob. 50%	Anno 2023 Ob. 100%
Numeratore:	numeri di repertorio/BD presenti sia nel flusso consumi sia nel flusso contratti		79			
Denominatore:	numero di repertorio/BD trasmesso con il flusso consumo		595			
Formula matematica:	NUMERATORE: numeri di d repertorio/BD presenti sia nel flusso consumi sia nel flusso contratti	n.d	13,30%	<15%	tra 15 e 25%	>25%
	DENOMINATORE :numero di repertorio/BD trasmesso con il flusso consumo					
Fonte:	Flusso NSIS					
NOTE PER L'ELABORAZIONE	V. DGR 136/2023, codice tab. 4.c.4					
Anno 2023 dato non disponibile						

Tab. 4.c.5

Definizione:	copertura del flusso NSIS sui consumi dei dispositivi medici	Gennaio-Dicembre 2023	Gennaio-Dicembre 2022	Anno 2023 Ob. 0%	Anno 2023 Ob. 50%	Anno 2023 Ob. 100%
Numeratore:	consumi nel periodo gennaio-dicembre rilevati dal flusso consumi ministeriale NSIS		2.479.402,14			
Denominatore:	costi rilevati dal modello di conto economico		154.510,90			
Formula matematica:	NUMERATORE: consumi nel periodo gennaio-dicembre rilevati dal flusso consumi ministeriale NSIS		82,00%	<80%	da 80 a 95%	>95%
	DENOMITORE: costi rilevati dal modello di conto economico					
Fonte:	Flusso NSIS					
NOTE PER L'ELABORAZIONE	V. DGR 136/2023, codice tab. 4.c.4					
Anno 2023 dato non disponibile						

4 CONSEGUIMENTO DI OBIETTIVI STRATEGICI REGIONALI 4.d RISK MANAGEMENT

Tab. 4.d.1

Definizione:	Piano aziendale di prevenzione del rischio clinico	Gennaio-Dicembre 2023	Gennaio-Dicembre 2022	Anno 2023 Ob. 0%	Anno 2023 Ob. 50%	Anno 2023 Ob. 100%
--------------	--	-----------------------	-----------------------	------------------	-------------------	--------------------

Definizione:	Piano aziendale di prevenzione del rischio clinico	Gennaio-Dicembre 2023	Gennaio-Dicembre 2022	Anno 2023 Ob. 0%	Anno 2023 Ob. 50%	Anno 2023 Ob. 100%
NOTE PER L'ELABORAZIONE	V. DGR 136/2023 Tab 4.d.1. La valutazione è positiva(SI) se l'azienda ha adottato/attualizzato e trasmesso entro il 30.06 dell'anno di riferimento al Dipartimento Politiche della Persona, il proprio piano aziendale in virtù dei contenuti degli atti regionali di programmazione. La valutazione è negativa(NO) se l'azienda non ha adottato/attualizzato e trasmesso entro il 30.06 dell'anno di riferimento il proprio piano aziendale o anche in assenza di una sola delle condizioni sopraindicate.	NO	SI	NO		SI
Fonte:	Azienda ASP- UOSD Medicina Legale e Rischio Clinico					

Tab. 4.d.2

Definizione:	Relazione annuale sullo stato di attuazione del piano aziendale per la prevenzione del rischio clinico	Gennaio-Dicembre 2023	Gennaio-Dicembre 2022	Anno 2023 Ob. 0%	Anno 2023 Ob. 50%	Anno 2023 Ob. 100%
NOTE PER L'ELABORAZIONE	V. DGR 136/2023 Tab 4.d.2	no	no	NO		SI
Fonte:	Azienda ASP- UOSD Medicina Legale e Rischio Clinico					

Tab. 4.d.3

Definizione:	Attivazione del monitoraggio del consumo di gel idroalcolico secondo le indicazioni del PNCAR	Gennaio-Dicembre 2023	Gennaio-Dicembre 2022	Anno 2023 Ob. 0%	Anno 2023 Ob. 50%	Anno 2023 Ob. 100%
Numeratore:	Prodotti contenenti gel idroalcolico consumati per l'igiene delle mani espresso in CC		125.646			
Denominatore:	N. giornate di degenza singolo P.O		15.308			
Formula matematica:	Prodotti contenenti gel idroalcolico consumati per l'igiene delle mani espresso in CC	n.d	8,21cc	meno di 14 CC per giornate di degenza	tra 15 e 19 CC per giornate di degenza	uguale o maggiore di 20 CC per giornate di degenza
	N. giornate di degenza singolo P.O					
Note per l'elaborazione:	V. DGR136/2023, codice tab. 4.d.3					
Anno 2023 dato non disponibile						

Definizione:	adozione e approvazione PTFP 2023-2025	Gennaio-Dicembre 2023	Gennaio-Dicembre 2022	Anno 2023 Ob. 0%	Anno 2023 Ob. 50%	Anno 2023 Ob. 100%
Fonte:	Ufficio Personale aziendale	(DDG 311 del 12:05.2023)				
Riferimento	articolo 6 e 6 ter del D.Lgs. 165/2001, D.M. 08.05.2018 e Dgr 06.11.2019 n. 799					
Anno 2023 obiettivo raggiunto						

TAB. 4.h.3

Definizione:	Attuazione PTFP 2023-2025	Gennaio-Dicembre 2023		Gennaio-Dicembre 2022 Denominatore iniziale DDG n. 773/2021 e DGR n. 192/2022			Anno 2022 Ob. 0%	Anno 2022 Ob. 50%	Anno 2022 Ob. 100%
Numeratore	Numero delle assunzioni effettuate con le procedure di reclutamento del personale indette ed avviate nell'anno.	TD in anticipazione di piano	TI		TD	TI	<50	tra 51 e 75%	>75
		92	181		17	65			
		273		Altri TD già in servizio in anticipazione di Piano	117				
				Totale assunzioni su PTFP 2022	199				
Denominatore	Numero totale delle assunzioni previste dal PTFP 2023-25 per il medesimo anno	365			207				
Calcolo:	assunzioni effettuate/assunzioni previste X 100 (su denominatore iniziale)	75,00%			96,14%				
Fonte:	Ufficio Personale aziendale								
Note per l'elaborazione:	V. DGR 136/2023								
Riferimento	articolo 6 e 6 ter del D.Lgs. 165/2001, D.M. 08.05.2018 e DGR 26.05.2022 N. 302								
Anno 2023 obiettivo raggiunto al 50%									

6. LA GESTIONE ECONOMICO-FINANZIARIA DELL'ASP: SINTESI DEL BILANCIO E RELAZIONE SUL GRADO DI RAGGIUNGIMENTO DEGLI OBIETTIVI ECONOMICO- FINANZIARI

Il bilancio di esercizio 2023 dell'ASP rileva una perdita di Euro 28.828.248 già in parte evidenziata subito dopo l'insediamento della nuova Direzione Strategica con l'invio del CE secondo trimestre 2023 in cui la perdita era di 23,9 milioni di euro con proiezione annua di 58,6 milioni di euro.

Al fine di invertire la tendenza la Direzione Strategica ha da subito adottato i seguenti atti:

- 1) DDG nr.543 del 3 agosto 2023 di istituzione della "task force "contenimento della spesa farmaceutica;
- 2) verbale interno del 30.08.2023 finalizzato al contenimento della spesa farmaceutica;
- 3) verbale interno del 30.08.2023 finalizzato al contenimento della spesa per protesi ed ausili;
- 4) DDG nr. 638 del 14 settembre 2023 di assegnazione degli obiettivi di budget operativo 2023 con specifico riferimento a:

- contenimento della spesa farmaceutica dell'ultimo trimestre 2023 entro i valori dell'ultimo trimestre 2022 diminuiti del 10%;
- contenimento della spesa 2023 per assistenza protesica (protesi, ausili e prodotti per diabetici) entro gli importi dell'ultimo trimestre 2022 diminuiti del 10%;
- contenimento della spesa per assistenza domiciliare integrata entro i limiti del budget già assegnato nel 2023;

5) DDG nr 646 del 15 settembre 2023 di presa d'atto dell'accordo attuativo aziendale con i MMG finalizzato al raffreddamento della spesa farmaceutica convenzionata.

Le azioni sopra descritte hanno prodotto effetti già dal terzo trimestre 2023 tenuto conto che la perdita del mod CE III trim 2023 si è attestata a 37, 6 milioni di euro con una proiezione annua di 50 milioni, otto in meno rispetto alla proiezione del secondo trimestre.

Nonostante i tentativi di contenimento dei costi, la direzione Strategica, nel modello CE Consuntivo 2023, ha dovuto prendere atto di alcune poste negative non direttamente ascrivibili alla gestione operativa aziendale, registrando il peggioramento del risultato di esercizio 2023 rispetto al IV Trimestre. Per il dettaglio si rinvia alla tabella di seguito riportata:

CODICE	VOCE MODELLO CE	CE IV TRIMESTRE 2023	CE Consuntivo 2023 DDG383/2024	Differenze	Differenze %
AA0031	A.1.A.1.1) Finanziamento indistinto FSR	585.876.049,17	584.086.315,69	- 1.789.733,48	-0,31%
	Variazione Ricavi Mobilità Regionale	6.723.959,00	6.855.412,33	131.453,33	
BA0540	B.2.A.3.1) - Assistenza Specialistica da pubblico (Aziende sanitarie pubbliche della Regione)	29.025.011,01	32.525.475,51	3.500.464,50	11%
BA0810	B.2.A.7.1) - Assistenza Ospedaliera da pubblico (Aziende sanitarie pubbliche della Regione)	113.006.453,17	116.511.274,97	3.504.821,80	3,01%
BA1500	B.2.A.16.1) Altri servizi sanitari e sociosanitari a rilevanza sanitaria da pubblico - Aziende sanitarie pubbliche della Regione	7.064.038,30	2.890.058,20	- 4.173.980,10	-144,43%
SALDO				- 4.621.039,68	

Il dettaglio delle voci suindicate evidenzia che tra il IV trimestre ed il consuntivo 2023, nonostante siano diminuiti i costi delle prestazioni di screening oncologici da pagare alle altre aziende regionali, si è registrato un peggioramento del risultato di esercizio a causa della diminuzione del finanziamento indistinto di circa 1,7 milioni e dell'aumento di circa 7 milioni di euro dei costi di acquisto dei servizi di specialistica ambulatoriale e di assistenza ospedaliera da altre aziende pubbliche della regione.

Rinviando alle tabelle di seguito riportate l'analisi delle singole voci di costo e di ricavo che hanno subito delle variazioni significative tra l'esercizio 2022 e 2023, è opportuno richiamare l'attenzione sul decremento dei costi del personale, sull'andamento costante dei ricavi per prestazioni sanitarie, della compartecipazione alla spesa per prestazioni sanitarie (ticket), dei costi di acquisto beni non sanitari, dell'assistenza protesica e delle consulenze, su una più attenta valutazione di alcune poste di bilancio che, effettuata dagli uffici competenti e documentata in atti, ha portato ad un ridimensionamento della perdita evidenziata nella DDG 383 del 01/05/2024.

Al fine di riequilibrare il disavanzo emerso nel risultato di esercizio 2023, si richiama il disposto della D.G.R. n. 353 del 30/04/2024 *"DGR n. 349 del 30/04/2024 "Terza variazione al bilancio di previsione 2024/2026, ai sensi dell'art. 51 del D.Lgs. n. 118/2011 e ss.mm.ii." Finalizzazione risorse finanziarie"* che destina le risorse stanziare dalla D.G.R. n. 348 del 30/04/2024 ***"alla copertura delle perdite risultanti dal CE consolidato IV trimestre 2023..."***

Ad ogni buon conto, la Direzione Strategica, per dare continuità alle azioni di contenimento dei costi già intraprese nell'ultimo trimestre 2023, ha approvato la DDG n. 979 del 22/12/2023 *"Gestione provvisoria anno 2024"* con cui si dispone l'assegnazione del budget ai responsabili dei centri di costo in dodicesimi calcolati sul bilancio d'esercizio 2022 ed assegna obiettivi economici di contenimento dei costi ai responsabili dei cdr aziendali.

Il Bilancio di Esercizio 2023 è stato approvato con DDG n. 449 del 20/05/2024 ma, a seguito di nota Dipartimentale prot. n. 167379 del 29/07/2024, si provvede alla riapprovazione dello stesso al fine di eliminare la duplicazione degli oneri relativi all'applicazione del CCNL 2019-2021 registrati sia a costo che ad accantonamento emersa in sede di Tavolo tecnico di verifica degli adempimenti regionali.

6.1 Confronto CE consuntivo 2023/Consuntivo 2022 scostamenti

Il valore della produzione dell'esercizio 2023, pari ad euro 711.366.888,79 rileva un incremento rispetto al consuntivo 2022 di 133.296, 00 euro;

Esso risulta composto da:

- 1) Contributi in conto esercizio per euro 676.952.308,20(AA010);
- 2) Rettifica contributi c/esercizio per destinazione ad investimenti, per euro -2.444.924,65 (AA0240);
- 3) Utilizzo fondi per quote inutilizzate contributi vincolati di esercizi precedenti per euro 4.584.936,69 (AA0270);
- 4) Ricavi per prestazioni sanitarie e sociosanitarie a rilevanza sanitaria per euro 10.060.458,95 (AA0320);
- 5) Concorsi, recuperi, rimborsi per euro 9.700.558,19 (AA0750);
- 6) Compartecipazione alla spesa per prestazioni sanitarie (ticket) per euro 2.871.029,41 (AA0940);
- 7) Quota contributi in c/capitale imputata nell'esercizio per euro 6.819.036,16 (AA0980);
- 8) Altri ricavi e proventi per euro 2.823.486 (AA1060).

Il costo della produzione consuntivo 2023, pari ad euro 736.126.625,12 è aumentato di 29.108.905, (+3,95%) rispetto al consuntivo dell'anno 2022 (euro 707.017.720).

VOCE MODELLO CE	CONSUNTIVO 2019	CONSUNTIVO 2020	CONSUNTIVO 2021	CONSUNTIVO 2022	CONSUNTIVO 2023
Totale valore della produzione (A)	670.908	668.626.000	704.688.132	711.233.593	711.366.889
Totale costi della produzione (B)	668.408	658.068	698.404.955	707.017.720	736.126.625
Totale proventi e oneri finanziari (C)	-309	-123	4,93	21,55	202,52
Totale proventi e oneri straordinari (E)	6.899	4.090	333.439	-519.231	2.845.680
Risultato prima delle imposte (A - B +/- C +/- D +/- E)	9.090	14.524	6.816.620	3.696.664	-21.913.854
Totale imposte e tasse	7.461	7.646	6.683.814	6.268.766	6.421.763
RISULTATO DI ESERCIZIO	<u>1.629</u>	<u>6.878</u>	<u>132.807</u>	<u>-2.572.103</u>	<u>-28.335.617</u>

Nelle Tabelle seguenti si riportano le principali voci di ricavo incrementate e diminuite rispetto al bilancio consuntivo 2022.

Incremento ricavi consuntivo 2023 rispetto al Bilancio consuntivo 2022

CODICE	VOCE MODELLO CE	Consuntivo 2022	Consuntivo 2023	Differenza consuntivo 2023- consuntivo 2022
AA0010	A.1) Contributi in c/esercizio	672.689.578,38	676.952.308,20	4.262.730
AA0980	A.7) Quota contributi c/capitale imputata all'esercizio	6.451.071	6.819.036	367.965
AA0270	A.3) Utilizzo fondi per quote inutilizzate contributi finalizzati e vincolati di esercizi precedenti	2.617.215,18	4.584.936,69	1.967.722
AA0940	A.6) Compartecipazione alla spesa per prestazioni sanitarie (Ticket)	2.563.542,86	2.871.029,41	307.487
AZ9999	<u>Totale valore della produzione</u>	<u>711.233.593,25</u>	<u>711.366.889,79</u>	133.297

Riduzione ricavi bilancio consuntivo 2023 rispetto al Bilancio consuntivo 2022

CODICE	VOCE MODELLO CE	Consuntivo 2022	Consuntivo 2023	Differenza consuntivo 2023- consuntivo 2022
AA0240	A.2) Rettifica contributi c/esercizio per destinazione ad investimenti	-1.777.719,24	-2.444.924,65	-667.205
AA1060	A.9) Altri ricavi e proventi	3.554.766	2.823.486	-731.280
AA0320	A.4) Ricavi per prestazioni sanitarie e sociosanitarie a rilevanza sanitaria	10.078.703,01	10.060.458,95	-18.244

CODICE	VOCE MODELLO CE	Consuntivo 2022	Consuntivo 2023	Differenza consuntivo 2023- consuntivo 2022
AA0750	A.5) Concorsi, recuperi e rimborsi	15.056.435,70	9.700.558,19	-5.355.878

Dall'analisi dei **costi consuntivati 2023** e confrontati con il **consuntivo relativo all'anno 2022** si rilevano

Aumento dei costi bilancio consuntivo 2023 rispetto al Bilancio consuntivo 2022

CODICE	VOCE MODELLO CE	Consuntivo 2022	Consuntivo 2023	Differenza consuntivo 2023- consuntivo 2022
BA0010	B.1) Acquisti di beni	70.597.757,33	75.204.031,77	4.606.274
BA0390	B.2) Acquisti di servizi	516.425.149,05	536.894.533,12	20.469.384
BA1910	B.3) Manutenzione e riparazione (ordinaria externalizzata)	6.232.172,71	6.689.939,87	457.767
BA2500	B.9) Oneri diversi di gestione	2.444.132,56	3.530.532,81	1.086.400
BA2560	Totale Ammortamenti	6.499.199,37	6.866.001,91	366.803
BA2690	B.14) Accantonamenti dell'esercizio	8.265.068,97	9.579.884,44	1.314.815
BA1990	Godimento di beni di terzi	1.203.055,62	1.256.878,41	53.822,79
YZ9999	Totale imposte e tasse (Y)	6.268.766,28	6.421.763,26	152.996,98
BZ9999	Totale costi della produzione (B)	707.017.720,00	736.126.625,12	29.108.905,12

Riduzione dei costi bilancio consuntivo 2023 rispetto al Bilancio consuntivo 2022

CODICE	VOCE MODELLO CE	Consuntivo 2022	Consuntivo 2023	Differenza consuntivo 2023- consuntivo 2022
BA2080	Totale Costo del personale	96.376.500,21	94.998.779,82	-1.377.720,39
EA0260	Oneri straordinari	2.864.792,60	2.647.928,62	-216.863,98

6.2 Costi per Livelli di Assistenza e scostamenti

Le tabelle seguenti illustrano la distribuzione dei costi per livelli di assistenza i cui valori sono espressi in migliaia di euro. In allegato alla presente viene riportato il modello LA consuntivo 2023.

Descrizione livello	2020	2021	2022	2023	differenza anno 2023 vs 2022	% scostamento 2023 vs 2022
TOTALE PREVENZIONE	31.561.550,24	34.513.974,39	35.474.760,12	31.528.815,76	-3.945.944,36	-12,52%
COLLETTIVA E SANITA'						

Descrizione livello	2020	2021	2022	2023	differenza anno 2023 vs 2022	% scostamento 2023 vs 2022
PUBBLICA						
ASSISTENZA DISTRETTUALE	458.878.692,61	503.334.628,94	479.832.445,24	520.236.156,91	40.403.711,67	7,77%
ASSISTENZA OSPEDALIERA	164.752.136,62	165.553.804,57	199.053.582,35	189.010.040,43	-10.043.541,92	-5,31%
TOTALE GENERALE	655.192.379,47	703.402.407,90	714.360.787,71	740.752.299,46	26.391.511,75	3,56%

Descrizione livello	2023	% costi ASP 2023
TOTALE PREVENZIONE	31.528.815,76	4,26%
COLLETTIVA E SANITA'		
PUBBLICA		
ASSISTENZA DISTRETTUALE	520.236.156,91	70,23%
ASSISTENZA OSPEDALIERA	189.010.040,43	25,52%
TOTALE GENERALE	740.752.299,46	100,00%

6.3 Conclusioni

Sulla base dei confronti suindicati e dell'esame delle componenti negative che hanno determinato il risultato di esercizio, in estrema sintesi il Direttore Generale rileva che, dei 28 milioni di euro di perdita, circa 20 milioni sono ascrivibili ai flussi di mobilità infra ed extra regionale sia ambulatoriale che ospedaliera già evidenziati, peraltro, nel CE semestrale e su cui la Direzione Aziendale, non avendo strutture di produzione, non può che risultare passiva; la restante parte è riconducibile alla spesa farmaceutica nelle sue varie declinazioni per la quale sono state avviate le azioni possibili alla luce di un AIR ormai risalente al 2008.

Appare evidente che, per invertire la tendenza, la Direzione potrà agire e sta già agendo sulla base degli atti propri (Appropriatezza prescrittiva farmaceutica) nonché sulle azioni di contenimento previste dalle DD regionali n. 13BE.2024/D.00104 del 28/03/2024, n. 13BE.2024/D.00110 del 05/04/2024, n. 13BE.2024/D.00119 dell'11/04/2024 e recepite nella DDG. n.380 del 30/04/2024.

Il Direttore Generale
Dr. Antonello Maraldo